晨報

THE MORNING POST

本報開設在北京宣武門外丞相胡同中間路西門牌四號

中華民國郵務管理局特准掛號立券認新聞紙類

第三百零六號

電話南局一千八百八十六號

本報今日出兩大張

本報價目

○本京派送每月大洋七角自取六角零售每份銅元四枚
○本國內地每月大洋八毛五分郵費在內日本同價
○外洋每月大洋一圓三毛郵費在內
○以上均逐日遞寄　半年全年照算空函訂報概不作覆不收郵票

廣告價目

第一日至三日每字大洋一分　第四日至七日每字五厘　第八日至半月每字三厘　半月至一月每字二厘　三月九五折　半年九折　全年八折　均按百字起碼　事關糾訟鳴冤洩憤遺失契券刊登另議　公益酌量減算　刊資先付　以上均五號字　三號四號二號字面議

面皰藥　……之後不但無痕且……可擦而上現……一種嫩之態誠……少年中必需之……良藥凡患此症者請試此靈且速……每盒……一元每打十元

氏十神丸　……但能止濁……且可培補……男婦均可服……驗如神永無……患者……每盒……一元……每打十五元

髮藥水　……而且亮……去被市……每瓶一元……每打……五元

斑光面水　……最近新出……能治雀斑……夏有效……每瓶……一元……每打……五元

髮藥膏　……毛髮……均能……生髮藥即生……每瓶一元……每打五元

皮白色素　……法極易見效……之美女且用……每瓶一元……每打五元

血搜毒水　……每瓶一元五角……每打……八元

大藥房　……天津……法界……八號……公司

……商場交易以及農村輸路郵電各項一律通用茲將本行總分行地點開列於左
總行（北京）分行（直隸省）天津　保定　唐山　順德　勝芳　石家莊　大同
（京兆區域）北京　通縣　海甸　鄭縣　張家口　新鄉　彰德　黑河　歸德　（山西省）
濟南　龍口　烟台　開封　揚州　清江　南京　常熟　武進　江西省　九江
古塔　杭州　上海　河南省　無錫　徐州　鎮江　（湖北省）漢口　宜昌　（湖南省）長沙　（四川省）
（江蘇省）（安徽省）安慶　蕪湖　宣城　蚌埠　錦縣　張家口　遼源　西豐　四平街
吉林　營口　哈爾濱　大連　黑龍江　綏化　呼蘭　熱河　歸化　赤峯　朝陽　包頭　多倫
東三省　公主嶺　黑河　張家灣　晨安　扶餘　伊通　雙城（特別區域）

明明印刷局廣告

本局設在騾馬市大街丞相胡同曾經警察立案領有營業執照所有印機鉛字花邊材料等項俱新由外洋購來字畫端正印刷鮮明如蒙政學工商各界委印一切公私文件日報雜誌整部著述零星雜項無不定價公道交貨迅速以副雅意　惠顧諸君向本局接洽可也　電話南局一八六號

律師劉崇佑啟事

鄙人現仍專任律師設事務所於北京丞相胡同中間路西電話南局一千六百二十二號凡以訟事及其他法律事件相托者請惠臨面談為幸

●蒲伯英文字賣錢

天賦筋力而以市貨賄可謂賤矣顧猶愈於并良心而粥之也吾生於文字極不可意而相役者乃無時或絕是亦索吾筋力者繼自今將改差餘為傭賃以食責勞敢拒來者不則吾酒可酸弗為過客殺惡犬已

實文　壽言每篇二百圓以上　碑銘傳誌每篇一百圓以上　序記題跋諸雜體每篇五十圓以上　均俟面議定之　壽詩壽聯不作

實字有前此沚盦自定潤格問價者可以函索

夙諾在今日以前者當以時實踐不用酬值之例

民國八年十月四日蒲伯英白

中華儲蓄銀行

特別獎勵儲蓄

本行特別獎勵儲蓄准於陽歷十月三十一日下午二點鐘（陰歷九月初六日）在東珠市口天津會館開獎中獎號數甚多

請　各界於三十一日以前到本行照章儲蓄即有得獎機會並請各界到期參觀毋任歡迎

打磨廠口西路北

●天津各界聯合會啟事

各省各界聯合會鑒此次各省請願代表在京被警廳拘押敝會即派專員在京常川探候近日天時漸寒業由敝會備置絨棉大小衣服隨時送交各代表使用茲特奉聞幸勿懸念此啟

●趙雲章啟事

五七事變被捕下獄經五次審訊二十日二十七日兩次公判二十九日宣告結果判為六月徒刑當於六月一日提起上訴經九月三日十月一日兩次公判十月符日宣告結果判刑如前惟准緩刑三年刻已恢復自由甚紓廑念此後益當奮勉任東望方竊身日獄時承諸同胞惠函慰問為獄規所限未克裁覆抱歉良深除厚者踵門叩謝外謹此登報藉申謝悃再雲日內即行歸國賜函請寄天津日界日京里四號為盼專肅祇頌

台祺　中華民國八年十月十四日自日本東京寄

●漢鎮 商辦既濟水電公司發息通告

敬啟者本公司自去歲十月發給丁巳年股息及報告清冊迄今已屆一年對期所有戊午年之股息應即賡續給發茲准於舊歷十月十五日一律照章支付並附發戊午年收清冊以資核閱凡有本公司股份者屆期乞各股東携帶股票息摺至本公司支取是荷至於開股東大會一切事件籌備容俟定就日期再另登報通告此布即希

公鑒

●最新法學通論出版廣告

是書為夏勤郁嶷兩先生合編兩先生主講北京各法校有年課餘編著此書其特色有四（一）體例新穎全書分為國家論法律論權利論（附義務）法學論四編分門闡述最便研究（二）文筆雅潔以顯豁之筆達艱深之理使讀者開卷瞭然毫無艱澀之弊（三）詳明要約凡法學大綱無遺而簡約又不失於繁縟（四）條理清晰最便記憶有此四大特色凡初習法學及欲求政法常識者皆宜人手一編也定價五角　代售處琉璃廠公慎書局

●達輪行廣告

本行專運各國橡皮內外全輪新式退光黃箱時式人力車以及車上應用零件種類繁多不勝枚舉價值格外從廉敝行於陰歷八月初三日開市因新張減價兩星期賜顧請駕臨東四牌樓東路南電話東局二千六百零七號

●安徽法學社廣告

北京棉花八條第三號　上海縣新署南首鴻運里第四十三號

四版法律叢書　即熊編京師法律學堂筆記上年法官考試有試數道為各種法律書而所無而為是書所獨有故平日於是書研究有素者應試時獲莫大之利益全書廿二冊十二元分售價目如左

民法　四冊　三元
商法　三冊　二元
法院編制法一冊五角
民事訴訟法一冊五角
刑事訴訟法一冊五角
破產法一冊　三冊
監獄學　一冊　一元
國際私法一冊　三角
國際公法一冊　一元
法學通論　二冊六角
行政法　二冊二元
憲法　刑法　二冊二元

經濟學　一冊　三角
財政學　一冊　三角
新出版檢察制度　二冊　三元
新出版熊批史闕　三冊　三元八角
現行刑事法規大全　二冊　二元五角
熊氏判牘　三冊　二元
京師地方審判廳判牘彙編　四冊　三元
國際訴訟條約　一冊　四角
約章新編　一冊　六角
現行法律解釋編　二冊　二元
以均　照定價七折

●武進湯定之畫例

中堂　單條　▲三尺十元▲四尺十六元▲五尺念四元▲六尺三十二元
橫幅　▲四尺對裁八元▲五尺對裁十二元▲六尺對裁十六元
團扇摺扇　▲每柄四元
冊葉　▲每方尺四元一尺以外酌加
繪圖　▲每方尺六元
先潤後繪隨封加一

●歐戰全史上卷出版廣告

本書上冊卷現已出版凡購有豫約券者請於本月二十日以前持券向原購券處對號取書其未曾豫約者每冊定價大洋一元二角下列各處均有代售特此通告

總發行所北京府右街餑餑房十二號亞洲文明協會

代售處北京丞相胡同明明印刷局　琉璃廠中華書局　琉璃廠公慎書房　琉璃廠武學書局　北京大學出版部　廊房頭條會友書社　青雲閣富文齋　東安市場福源書社　上海望平街時事新報館　福建白水井私立法政學校

●左謙兄鑒

弟新自家下歸來偕令弟申酉急欲一見君面無如住址難尋請見報後一禮拜內速示一音賜交銀閘六號為盼　聶振謹佈

北京寶華樓廣告

卡樓特精美墜瑑墜彈簧圖章篆刻粹妙並各種銀項練名目品新發明寶華樓蘭銀器烟盒文玩婦女裝飾珍珠掛花美術裂飾繁多請賜顧選購是日至盼

大柵欄電話南局七百十八號　護國寺電話西局一千一百六十九號　寶華樓謹啟

內外科專門　花柳病門　博愛醫院

統治一切病症六百零六無痛注射　淋病從速除根痔瘡肺癆注射可愈

醫學士金子直　西交民巷中國銀行對過電話南局四六二七

出診　應需　診費　從廉

北京開成豆食集造所

監造人巴黎東遠生物學會主任高陽李石曾

法比政府特給最優等獎憑金章

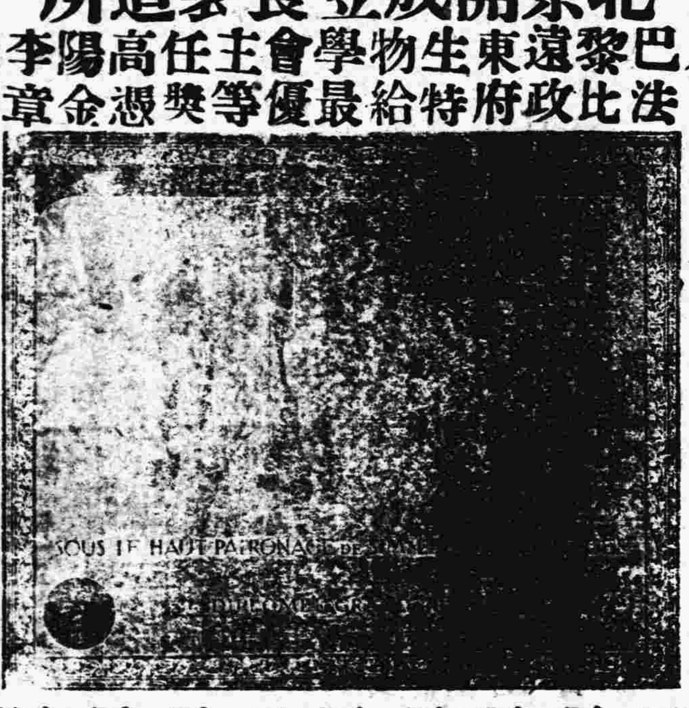

裝製精良　攜帶利便　餽贈禮品　最為特色

豆餅乾　豆精乳　豆咖啡　豆腐乾　豆麵包　豆酥餅　豆菜餃　豆細點　豆蛋　豆醬餅　豆酥糖

種類甚多不及備載

豆精乳三十瓶現洋一元不滿者每瓶銅牌伍枚

發行所宣武門外大街七十五門

電話南局一千零九十一號

中國銀行廣告

本銀行於民國元年成立法定資本金六千萬元已收資本金一千二百二十七萬九千八百元公債金三百一十九萬七千四百餘元自開辦以來得蒙社會信任營業日見擴充設總行於北京各省設有分行號所本行為中華民國享有中央銀行之特權並經理匯兌買賣生金銀專接往來定期存欵抵押放欵現期票代收各票以總銀行萬有一切業務無不異常克已手續敏捷收取匯兌等費格外公道茲將本行及各行地點開列於下

總行（北京）分行（京區域）兆海澄　北通州　密
雲　涿縣　霸縣　牛欄山　宣化　直隸　天津　保定
台　靜海　勝芳　那臺　唐山　大名　涿鹿　蔚縣　東三省　長春
奉天　吉林　黑龍江　營口　遼東　黑河　新民　洮南
爾濱哈　大連　安東　鐵嶺　錦縣　西豐　呼蘭　綏化
海倫　寧古塔　遼陽　扶餘　公主嶺　蓋平　延吉　上海
湖北　漢口　宜昌　沙市　湖南　長沙　（江蘇）
南京　蘇州　揚州　鎮江　無錫　徐州　南通縣　清江
浦（山東）濟南　青島　煙臺　滕縣　臨清　（山西）
太原　連城　新絳　大同　河南　開封　周口　許縣
廣東　廣州　香港　汕頭　瓊州　北海　鑾周　佛山
大良（浙江）福建　福州　廈門　江州　泉州　漳州　三都
餘姚（安徽）海門　杭州　紹興　湖州　嘉興　溫州　寧波　蘭溪　吉安
（江西）南昌　九江　贛州　景德鎮　六安
家口（貴州）蕪湖　安慶　蚌埠　大通　屯溪　張
豐鎮　貴陽　（綏遠）歸化　包頭鎮　（察哈爾）
庫倫　恰克圖　（陝西）（四川）

北京香廠 新世界

二層樓上

驗目配光　量面裝架

◀已載合光眼鏡之明發▶

克羅克司

托力克鏡片最新光學鏡片顏色隨光更化能屏除保護眼睛之功特喜目光線有備（十四開）及金夾金各種新式鏡架隨意擇用

物美工精價廉第一

諸君盍嘗一試當知言之不謬也

中國美華眼鏡行啓

神相白雲峰

先生相法靈能動人猛省純讀相書素有經驗三十年之苦功神而明之除各省遊歷外自在京師行道二十餘年矣天下雄才偉略新舊名流經先生談過者總居多數頗有奇驗至決斷目前求事之成否究屬在某月某日必詳之于筆確確有證非隨便空談比余自庚子後識其人先生于塵世之外其相法一擧入妙通徹不可思議前因事來京不期而遇諸旅舍談余近年狀況如見如聞最驚人處時其言無法古而不泥于古信成說而不拘於成說故奇妙如神誠令相學中之傑出者也特布以為求相者告相金細批兩元略批一元若頒揣骨診脈在特別詳批之例另有規章寓打磨廠第一賓館上午十一鐘開館下午六鐘止電話南局九百六十九號

介紹人　伍廷芳　閻錫山　岑春萱　唐任禮　姜桂題　張紹曾　全啟

●潤身女浴所五週紀念大贈品廣告

本所自開幕以來主顧甚衆生意日興已蒙女十均可稱便更為注重衛生起見業將內容重加整頓伺侯亦十分周徧此外女界各項洋貨化裝等類物美價廉於陰歷八月二十五日起至九月初五日止特備大贈品凡購浴票至一元以上者均送贈品券一張適時對號得品今定贈品券三千張之額特將前五等贈品開列於後頭等券一張得金鐲翡翠鐲一只價一百元二等券二張得金坤錶各一只價二十元三等券三張得金鑲寶石耳墜各一對價十四元四等券四張得金鑲寶石戒指各一只價八元五等券六張得電銀首飾盒各一只價三元其餘贈品甚多筆難盡載而且本所之浴票仍照前價毫無加增今特贈品者以酬主顧雅意耳

前門外李鐵拐斜街電話南局九百三十四號　開設

患牙者注意

世人患牙往往為庸醫所誤釀成牙疳牙痿等病殊甚扼腕今有梁楨幹先生美國畢業牙科專門妙絕倫全人等頗為諸君介紹補精醫寓東城金魚胡同八號電話東局一七七六號

介紹人　徐華清　全紹清　鮑鑅　伍連德　張靄忠　池博

本報招請外埠代派處啓事

本報出版以來辱承各界歡迎銷路因以日廣惟各地來函訂報者每以不能就近購閱爲憾茲爲擴充銷路並謀愛閱諸君便利起見擬在各省省城及各商埠設立代派處如有願承辦者請即函商本社其報酬當格外從優此啟

本報徵聘訪員啓事

本報現擬添聘京外重要訪員如有能將社會上政治上之要聞編爲系統之紀載惠寄本社者無論文言白話長篇短簡皆所歡迎惟各地方通信最好每篇須在千字以上如連登兩次便當優議酬金其不登者來稿恕不寄還此啟

學術講演會緊要啓事

現因杜威博士每星期日在教育部會場講演本會當暫停講數次一俟博士講畢本會當即繼續照常講演特此通告

緊要新聞

山東問題之內外形勢

▲美上院尚未絕望
▲修正變爲保留
▲美國輿論之趨嚮
▲我政府兩派之主張
▲要在國人奮起自決

山東修正案美上院假投票已經否決此舉雖非最後定案　然勝負已判嗣後修正案萬難再行提出蓋三十五與五十五之票數相差太鉅再提亦必無效也此次假投票雖云失敗　然投票之時院中辯論甚爲激烈對於日本兼併中國之野心彼此頗多攻擊且共和黨首領於修正案失敗後即聲明將以保留方法期最後勝利云云可知該黨良心尚健在也

至美國輿論對於山東問題之主張　亦以贊成保留辦法爲多蓋一般美人對於和約中山東條欵固皆不直和會所爲然紓以該約磋商數月之久已經美代表簽字若按修正案辦法不啻將和約根本推翻　似此辦法亦非國際融通之道不若主張保留既可爲和局之結束復能援助中國於無形　此今日美人多數之心理吾儕觀之不無曖昧之嫌然在今日國際道德程度亦殊難能可貴者也

我政府部內自美上院否決之後連日亦有籌議善後　辦法大約分兩派　一派主張依照顧專使所定計畫進行提付國際聯盟會請求公決一派則以此種辦法涉於危險蓋恐聯盟會不予主持公道則挽救之術即窮不如先與日本直接交涉如不能滿足再行提付聯盟會亦不爲晚　吾人細按兩說前說固未必能收好果然尚不失爲一種方策後說則可謂爲不識時務之囈語毫無批評之價值　然在政府內部儼然占優勢聞當局之意擬俟陸使回國之後再決從違總之此問題非國人奮起自決必難成功美上院之態度如何猶其次者也

歐洲和局近最消息

▲和約實行與美國態度
▲國際聯盟先期召集
▲開會日期不免遲延

巴黎二十日電云各國外交家對於今早美京傳來之消息頗爲注意該消息言美國務卿藍辛氏謂上院未批准和約之前美國不派員參預和約委員會日前最高會議曾請美國派員與會使和約有效不必待上院批准美政府正式答復二十二日方可到達　此日爲預定批約之日亦即正式恢復太平之時預料美代表屆時必有正式之宣言也云云

藍辛此言名爲代表威總統之意影響　於和約實行問題巴黎人士多所忖度法國因美既參與歐戰不應擯諸聯盟會議及和約委員會之外　惟英法方面均希望和約早生效力不欲因美國態度而致遲延故　最高會議決定請威總統定期召集第一次聯盟會議惟開會日期必須俟聯合國和約批准後方能開會云

奧國批准和約後之政局

▲內閣又更動

奧國會通過和約已誌昨報茲續據維也納十八日電云和約通過後　奧總理盧那爾氏與閣員一律辭職國會投票選舉現以盧氏爲總理兼外交部長其餘閣員更動頗多　詳情尚待續報

勞動會議與赴法華工

▲數達三十萬人以上
▲某當局之意見

國際勞動大會定本月二十九日在美京開會我國除派顧維鈞出席外最近有人　建議我國於歐戰期內赴歐工人數達三十萬以上應有建議之權並要求在勞動上爲種種改良昨日閣議特就此事有所討論　云

又關於選舉勞動代表事國務院某當局謂云現在我國資本家固不乏人而勞動界之表率實難其選政府若不積極進行則難免停頓不易舉出況此時歐美東洋勞動界大抵以實業界進取而轉握政權觀於近日各國工界一部分同盟罷工一層足資証明苟政府欲剔除積弊免釀罷工風潮轉不如由華僑中選擇適當之人派充斯任云云

駐華美國新公使已定

美國來電云新任駐華之美國公使已決定現任極東局局長威廉氏威君與我國人士多知交素于中美邦交多所盡力之人威君來任兩國親善必更進一步也

芮恩施允就法律顧問

前美國駐華公使芮恩施氏此次回國我政府擬聘其爲駐美法律顧問每月薪俸　一萬美金茲聞芮公使回國後已得華盛頓政府之同意故有電來華允爲担任此職云

湖南全省鑛山大借欵眞相

▲契約之內容
▲運動之內幕
▲張督之否認
▲英領之是認

去年湘督張敬堯與北京中英銀公司締結開發湖南鑛山契約交涉業已成立由湖南實業廳長吳耀金(甲)英國方面鑛山技師葛倫特(乙)爲代表已有簽字之形跡其契約內容共分十一條其要領如下(一)甲以湘省鑛山之全部經營委諸乙惟已在採掘之鑛山及鑛山所有者已與他資本家訂有契約之鑛山不在此限(二)由乙出資三百萬磅爲資本金(三)第一期先提出一百萬磅以着手工事(四)以資本金一百萬磅設立機關銀行(五)經營期限定爲五十年但得以繼續之(六)利益則甲乙平分之(七)設總事務所於漢口設分事務所於長沙及其他重要之地(八)本契約用中英文繕寫之於湖南省長湖南實業廳機關銀行及在漢口之英國領事館內各存一份農商部對於此事曾電致張敬堯詰責張氏力爲否認惟其交涉則在祕密之中積極進行而漢口之英國領事已是認確有其事則張氏之否認者徒掩飾耳目而已云云

又一訪函云實業廳長吳躍金與北京之英國資本家銀公司 British Corporation 代表者古達 Grant 訂立湖南鑛山合辦合同先是九月下旬古達至湖南經水上警察隊長朱舜卿得與張督軍之四弟張敬湯相識約以成功之後報酬三百五十萬兩（其中以二百萬與某督軍以一百五十萬兩爲某省議會之某項運動費及朱介紹人之報酬）另與張敬湯一百五十萬兩此事協議之結果由吳廳長簽約其內容二十條大致爲督軍以湖南全省鑛業權讓與銀公司惟凡已開之礦山及他公司之已投資經營之鑛山並鐵鑛等暨已特別規定之國有鑛山等不在此限餘者歸銀公司以二千萬磅爲資本金先以一百萬磅爲第一期試辦費云

楊以德之去留問題

▲兩曹均主去楊

楊以德去職問題自曹銳對各界代表宣言必有辦法之後似已確定免職但事隔數日尚未實行因此各界又生疑慮昨據某政客云關於楊以德撤任消息段祺瑞二十一日親與曹銳電話十五分鐘之久其內容雖不得盡知又據另一方面消息則謂楊以德之更動北京政府怵於時勢久有活動之意但須楊自行呈請辭職即予以照准之手續惟徐樹錚頗不以楊此時去職爲然故茲事又生停頓未知確否又聞東海每日接到請撤楊以德之電文不下數十起又秉曹錕派陸鴻逵到京面陳楊之不能不撤之理由東海已有允意惟因安福部竭力反對故楊在此數日中尚不得更動又聞東海已派人諷其自辭又消息云曹錕亦不滿意於楊之舉動曾密電總統聞總統本欲加以嚴厲之方法因有人力阻故僅令自辭昨據保定報告曹錕日內帶憲兵二百人到津即係爲令楊去職恐地方有不安特來此彈壓恐曹錕到津後即爲楊氏去職之日矣

四五分裂之滬上和局

▲南代表歸去紛紛
▲北代表留者寥寥

章士釗已於一十一日照預定時期由滬赴粵羅家衡亦已同行又南方代表曾彥現決定於來月八日離滬而彭允彝亦當於其前後離滬至北方代表現今祇留王揖唐方樞江紹杰三名王克敏之出發雖早經決定王揖唐尚不知之迨至前日知覺後欲止其北上然已無及矣

曩日傳南北分代表開會之風說前電既已報告此次章士釗王克敏施愚率先離滬料與此不無關係蓋此說之主張者係政學會意欲南方以章士釗北方以王克敏代行總代表職權於是南方有唐紹儀派政學會之不和北方則有王揖唐王克敏之互生意見矣總代表之名稱尚不及分代表上海會議之狀態際視爲四分五裂外蓋無他途云（東方社上海電）

新國會中政團之變遷再誌

▲已未部改組內幕
▲安福部之新支店
▲張岱杉四大條件
▲八萬元之糊塗賬

新國會中之已未俱樂部一派議員因錢能訓下台每月三百元津貼無處支領不得已遂送故迎新改戴張岱杉爲首領其詳情已見前日本報茲據某議員所談謂該部此次之改組表面上雖仍用舊名實際上則已變爲　民彝社　民彝社者張岱杉所組織之議員團體也前此雖存其名內部並無動作其無動作之原因則因　張岱杉欲敷衍安福部不敢自由行動致招安福部之疑今次張氏出而承受已未部事前亦曾先得安福部之同意　當此事進行之始張氏曾在東安飯店招議已未派議員並請安福首領徐樹錚王揖唐（其時王尚未出京）會議雋等列席　張氏在席報告改組已未部之四大條件　（第一）雖襲用已未部之名然實際上係爲安福之支店（第二）在新國會中應與安福聯爲一氣凡提案等事有安福部不便出頭者已宗部應爲安福　之先鋒　（第三）對於憲法問題已未部應與安福部之主張一致（第四）和局破裂之後如安福部再有選舉副總統之主張已未部不得再如前此之反對以上四事所經報告則從此以後已未對於安福有服從之義務自不待言已未部議員既承認此條件則每月依然可得三百元之津貼亦不待言惟於此尚有一問題　即張岱杉經手之津貼係從本月起額給而八九兩月之津貼仍是無着當錢能訓下台之時已未部餘款本來尚有八萬元可敷八九兩月之用　乃該欵竟久久不發或謂係于寶軒見大勢既不可維持發欵亦屬無效故特化公爲私遂成爲一筆之糊塗賬聞舊已未部議員中有欲向錢千兩氏算賬者未知結果如何云

陸錦案尚無確實辦法

▲部員之呈催
▲議員之質問
▲江袁之查覆
▲陸氏之辯明
▲此事亦可以辭職了結耶

參謀次長陸錦被部員控告營私舞弊一案至今政府尚欲暗中調解以免發生波瀾因此部員復呈催從速辦理其原呈如下呈爲大員營私　證據確鑿抄　錄粘呈仰祈鈞鑒依法懲辦事竊參謀次長陸錦營私骫法前經臚列贓私十二欵呈請先將收支簿據封存迅賜查辦復經呈請飭下陸軍部開軍法裁判各在案惟靜候已將一月尚未奉有辦法明文竊思此案拖延日久又未將簿據封存塗改彌縫勢所必至倘更再事虛懸實有不堪設想所幸某某等所舉發各欵皆屬証據確鑿有案可稽即俄邊調查費一欵而論不獨罪屬贓私抑且貽誤國防檢閱二局俄邊調查費原案自七年二月起至八年六月底止僅領發過現洋八萬六千七百三十元而二科造送陸軍部第二次陸軍統計報告實支經費表內七年上半年塡列十萬零五千元下半年塡列十三萬六千元同一實支之數而比較相差至十餘萬元之鉅是否營私已可概見似此案情重大舉國皆知若不澈底查究是非何由而白迫得抄錄俄邊調查費證據二紙粘呈伏乞俯賜鑒核立予澈究按律懲辦以肅官方而伸法紀實爲公便（下略）云云

又聞衆議院議員周棠等亦提出質問書質問政府如何辦理此案其原文照錄於下爲質問事十月十三日北京日報載參謀部次長陸錦被部員七十餘人呈控贓欵各節閱之不勝駭異查陸錦爲次長當此法律張明財政困難之際應如何潔身奉法圖報國家乃竟明目張膽作奸犯科鯨吞公欵貽誤要機案情重大証據確鑿若不澈底查究依法懲辦其何以明法律而儆官方夫法者天下之公也無論何人違法皆當受法律上之裁判近年以來官箴大壞贓民肥己假公營私時有所聞陸錦非不知法律之人而敢作違法之事知法犯法罪無可原未聞政府若何查辦反從而給予勳章以示鼓勵且令其代理部務庇護情形於此可見豈國家法律祗以施諸無權力之平民而不可施諸有勢力之官吏耶法於何有國於何存究竟政府若何辦理於三日內明白答復以釋羣疑云云

又一消息云此案總統交袁乃寬江朝宗查復後陸已將虧空彌補袁江查復文亦頗爲陸洗刷陸擬有辯明書向政府聲辯並請辭職聞即將以免職了案至參次一席現又有侯駐法武官唐在禮回國後補唐復職之說云

全國律師代表會開會紀（四）

▲赴東代表已選定

昨日午後二時全國律師代表會仍在北京律師公會開會選舉赴東洋國際辯護士協會代表用無記名連記投票法散票之前先由臨時主席鄧鎔報告司法當局希望孫潤宇當選云云並由鄧詳細報告孫之履歷開票結果當選者爲林行規劉蕃鄧鎔劉崇佑鄭作樞楊景斌陳則民葉文敬張履鰲張思緯阮性存孫懋功葉夏聲漆璜劉家蔭朱行芳蘭興周王維翰朱慶第譚時春阮性言趙希岳黃庭傑貝元昕沙相讓等二十五人而孫潤宇竟未獲選鄧甚形失意即時退席而去臨時推舉傅紹儀君爲主席繼續報告補代表者票當選者爲李穟楨方震甲曹祖蕃李秉善黃鎮磐朱斯芾李治東嚴山謙王蔭策楊鎣陶保晉許壬周鯨岐黎慶恩曹俊傅紹儀李祖彬崔祥鳩張翼如朱紹會張松齡傅巖張務滋等二十三人云

昨日之閣議及特別會議

昨日國務會議先討論崇文門稅關關於洋貨收稅辦法由財政部擬訂洋貨包裹簡章已議決試辦兩個月此案議決後全體國務員開特別防務會議　內容　極爲秘密據聞關於湖南方面之防務及西伯利亞邊防事務均有所討論云

靳代閣招宴議員

▲爲組閣也

靳雲鵬組織正式內閣之成功與否須看新國會之議員先生意見如何茲聞靳氏現定於本星期日即二十六日假外交部大樓招宴兩院議長議員分午晚兩次設宴欵待　席間並疏通意見云

至閣總何日提出閣員配置如何目前尚說不到近日各通信社雖有千篇一律之報告究皆言之太早未足遽以爲眞也

日德川議長抵京

日本貴族院議長德川家達公爵偕其夫人業於昨晨十時二十分由京奉路抵京日本人及我國人方面到站甚多靳雲鵬派孫潤宇爲代表參衆兩院議長亦爲代表到站迎接聞德川氏抵京後即住于哲嗣德川家正君之官邸（現任日本公使館秘書官）而接見訪客則借公使館客廳至在京七日間其日程如下『二十四日』訪問馮國璋段祺瑞靳雲鵬及外交當局『二十五日』午前八時赴萬壽山玉泉山　午後三時參　觀參衆兩院　『二十六日』午前七時由正陽門出發赴八達嶺午後返京『二十七日』午前十時參觀景山北海午後三時晉謁大總統及參觀中海南海『二十八日』午前九時參觀農事試驗所午後三時半參觀喇嘛廟孔子廟天壇『二十九日』九時半參觀文華殿武英殿三時參觀中央公園『三十日』午後十時觀劇『一日』午前八時出京

美共和黨首領來京所聞

▲兩院擬開茶話會歡迎

美國共和黨首領柏爾滕來華游歷日前到京柏君係大著作家曾爲美國共和黨領袖自一千八百八十九年至一千九百零八年充衆議院議員自一千九百零九年至一千九百十五年充參議院議員并歷充水道委員會財政委員會會員在美國各界負有聲望前此路過日本各界均曾開會歡迎日本議會亦開會邀請演說此次來華考察前日由美國丁署使偕同外交部并欲參觀中國之國會外交部以公函通告兩院秘書廳兩院擬開茶會歡迎云

部令各省政費八折開支

▲由十月起實行

財政部爲撙節政費核減開支起見昨特分咨各省其文略云現在國庫支絀應暫從事節流以維現狀所有各省財政經費如係在國家經費內開者自十月起一律依照原定預算額八折開支以示撙節除分行外合行令仰遵照並將辦理撙節形隨時報部查核勿誤等語

天氣　中央觀象台　溫度　最高　最低

冠蓋往來
▲東站出京　齊占元　姜兆璜

今日英金行情（十月二十三日）
▲友華銀行 [illegible]

銀錢行市（星十月二十三日）
中國票　四六五　交通票　四七二
北洋保　七〇五　金價　二十元三九

北京正券交易所表

	前場開盤	收盤	後場開盤	收盤
北京中鈔	四六六五	四六四五	四六七五	四六六五
北京交鈔	四七六五	四七六五	四八三	四八三
[illegible]	三一	三一	三一	三一

船情一覽

盛京　十　廿六日

預報
天象台
十四日
微冷
風向　多北
風力　四至六公尺

▲西站出京　徐世章　李殿元　王振江
▲西站來京　葉仁篤
十月二十三日

▲花旗銀行
英金磅　開盤四一九·五八〜收盤三九九·五三二
美金元　開盤九九·六八一〇〇〜收盤九五·七三五四
現洋換銅元　一三八　大條　六三七五
中鈔換銅元　六四　先令　六九七五
交鈔換銅元　六四　三年公債　六〇五

駐日外交官之更調

駐日使館參事官莊景珂歷報輿論攻擊當局決擬撤回遺缺將以朝鮮總領事王鴻年升任聞外部已電召王氏來京商詢一切至朝鮮總領事一職仍以前富士英接充云

韓國獨立政府不容於上海

上海法界霞飛路三百二十一號高麗臨時政府事務所業由法捕房令其遷空所有人員均移往他所秘密之處捕房下令在上星期五限於四十八小時遷去所出獨立報自八月二十一日發行以來每星期三次亦於上星期六停刊屋內椅棹旗幟之類均已無存門外由印兵華捕各一人看守該革命政府之某君言遷出之命出於法人不出於日人然日人在內主動固不必言惟此次並不因而失望因設定政府地點本屬錯舉今反可更從重要處着手辦事即韓人自有權利以宗奮應有何種政府是也其人又斥日人所傳該機關製造炸彈之說且云該機關於阻止激烈派頗有功效又云韓人宗旨在得世界公意之扶助若從事激烈反墮日人之計因日人勢弱韓人若行暴動反爲日人之利

最近日本之政局

▲憲政會之彈劾內閣運動

▲下屆議會之迫近　今日日本政界重要問題有二曰物價調節問題曰選舉法修正問題是也政友會現占衆議院多數國民黨亦與現政府維持友好關係原內閣目下自不至變動惟反對黨之憲政會將於下屆議會提出彈劾案與內閣爲難彈劾之理由仍不外物價與選舉法問題

▲反對黨彈劾準備　本月十六日憲政會中之激烈分子田中山道添田大竹諸氏發起政論會到者有三十餘名大竹氏登壇演說攻擊原內閣論調如下原內閣成立以來其設施無一能稱人意就中物價問題措置尤爲乖謬循此以往必惹起社會上之大問題吾儕爲挽救起見敢披瀝肝膽貢其忠言以促現內閣之反省云云其餘各員對於內政外交均有極詳細之評論對於彈劾現內閣政策亦已擬定是日會議結果極付秘密徵聞該黨不日即將開普通選舉促成大會以爲彈劾政府之準備云

憲政會內更有少壯派主張更爲激烈該派決定本月二十五日在某地開會亦討論時局問題對付政府之方策此派於彈劾內閣準備似已籌畫完熟據云無論國會如何下屆必將彈劾案提出

▲最高幹部之態度　最高幹部近驟於黨中主張之激烈態度亦漸强硬加藤總裁決定本月二十一日在本宅召集黨中重要人物如總務顧問總務調查會長幹事長黨務委員長等均當出席與議該黨健將安達謙藏氏新近由美歸國幹部藉歡迎安達爲名屆時將提出物價調節與普通選舉二大問題決定自黨態度

▲勞動問題之武器　前述兩大問題憲政會態度如何非俟月底不能決定然按之今日形勢內閣彈劾之提出必不可免該黨爲籠絡人心起見對於原內閣不撤底之勞働政策將痛施攻擊並提出勞動組合法工場法之修正案迫令政府實行此外治安警察法第十七條爲同盟罷工之大障者該黨亦主張撤消與輿論共鳴

▲普通選舉提出難　至普通選舉問題該黨新派固主張提出此案國民黨與其他中立團體或亦將聯合提出萬一提出者竟占國會多數則原內閣勢必出於解散國會之一途按之今日小選舉區制度政友會再選必更操多數憲政會不擇無增加之希望且有遞減之形勢職此之故該黨幹部頗不以提出此案爲然蓋恐激成解散局面反使政友會占絕對多數之地位也

婦女勞動問題（三）

其後婦女職業範圍漸次擴大長時間勞動有害健康之弊時受世人之指摘至一九零七年商店女掌櫃及賣貨底女子等運動工場時間制不只限於工場彼於彼等亦當適用此制『瑪撒啟塞茲』爲之先驅首通過此擴張案一九零九年『伊里內斯』州法遂規定洗濯店旅館酒館電信電話工娛樂場等處婦人勞役者全部皆加入工場時間制之下唯罐頭工場仍要求除外因其材料關係及夏期腐敗救濟之目的得認爲例外故此等工場女子小兒雖甚多而終不在時間制下也總之婦女勞動時間之制限米國各州法實較歐洲各國尤爲進步又八時間制之運動亦早萌芽於美國唯殘務（完工後收拾掃除等務）禁止一事美國無嚴格之規定除二三州法於禁止夜業項下有間接規定外其他各州則默認之而現今亦漸有廢止之傾向在一九零九年尚有半數州認許殘務至一九一五年其數減爲三分之一最近多與最低工貲同案爲特別之規定

婦人勞動時間制之規定有二種式樣其一如『卡里弗尼亞』『俄列昂』等地勞動委員會有認定婦人勞動時間縮短之權而無允許延長之權又其一如『俄哈伊』及『衛斯康信』等地委員會有上下勞動時間制之權總之美國各州各工業殆皆規定有平等勞動時間唯事實問題如毒瓦斯工業等過於刺戟神經之職業則不得不規定最長時間者蓋在危險工業爲健康安全計不得不有此出入之規定也

英國婦女職業委員會新改正工場法規定婦女勞動時間以每週四十四小時以下爲原則又建議各職業勞動時間之決定權當取自決主義並首唱七小時制最惹一時之視聽然所謂自決主義當以何形式表現之乎此實需研究之問題也若此處稍有差誤恐不達改善之目的而實啟紛爭之端緒於此或者捨多數決而外當無別法蓋苟以少數反對者之故而妨害多數者改善之希望寧只彼等自身之不利亦實影響於一國產業界者也

萬國社會黨聯合會之決議

（巴黎通信社八月念五日稿）

▲瑞士呂塞命之大會
▲和平條約之大反響
▲社會黨聯合會之具體進行

當和平會議嚴守秘密競爭私利之時歐美社會黨人已極不滿意自和平條件揭出之後見其對於世界及歐洲之安排竟至如此益懷不平於是英法美意諸國社會黨人乃有不承認該約之表示如法如意表示之態度尤爲激烈列强政府咸爲之側目本月九日萬國社會黨人復各舉代表在瑞士開聯合大會議決對於和平條件萬國聯盟及歐美列强政府之種種舉動多不滿意當即宣言表示其共同之態度大有與列强政府旗鼓相當勢不兩立之勢本社以其關於世界局勢甚大且宣言中更及吾山東問題故亟譯全文如下

一原起萬國社會黨人聚議於呂塞命已取決對於現時世界經濟與政府各種問題之態度謹爲宣布俾世界留心社會進步者知所抉擇今日全世界幾爲資本主義所彌漫故所有政治界及實業界由一味侵凌損人利已微之近事無一不然如巴黎和會之結果人民生活之昂貴以武力干涉俄與革命以及各政府近來所取之各種經濟政策在在皆足以見資本主義之擴張平民生命之日危萬國社會黨人爲尊重平民起見勢不能坐視舊式羅掘侵略之資本主義日益支配世界而不實行社會主義以抗制之因是故對於實行社會義之新國家特表同情極力扶助務期其政府得以完全自由實行其主義如有反對之者萬國平民起而共赴之

萬國社會黨人咸知大戰以後世界必全入於革命時代以來解決種種新問題但新問題與舊主義有莫大關係故吾黨從事解決新問題之先必需對於舊主張有所表示舊主義之去取既明然後取決民主主義及代議制度之實施與夫改造社會之革命手段即公之世界同心協力以與資本主義一戰聯合總會現正積極籌備在日內瓦開一萬國社會黨聯合大會以解決一切吾人深知欲保證和平非吾平民自身能有實權不可所謂政府之威信政客之材能均爲强弩之末不但不能保證和平而現狀亦斷難維持資本家之力量亦然除營私以外所有經濟上之紛爭足以釀禍亂者均無力調和或解除

且惟革命始有新機從來欲實行大改革於社會者未有如今日機會之優者除去資本家使勞力與利益相平等今其時矣吾黨更不必猶豫指導世界同出於眞正民主主義與社會主義之一途庶使大戰永不再生

二和平條件吾黨見大戰既停和約簽字固甚慶幸不過此和約僅能結果已往於將來之紛糾並未能顧及蓋欲求永久和平非三數强國十數政客執筆簽字便能生效最要係使經濟界不致再起不平各民族不再受壓迫須恢復其獨立使得自由發展則戰爭庶乎可免雖然是非所望於今日之外交家及政客所謂國際利益之分配得宜使一時不啟爭端皆彼輩誇大之詞其實乃收全世界之利益而供數强者之利用反對之國尚甚多也因是吾輩今後之責任第一在掃除外交政客不良空氣第二在改良此和約使適合於世界各民族之意思爲止第三忠告戰勝之各民族使警戒其政府不宜尚懷武裝和平之心積極增加軍備彼此相防既信用自己所造之國際聯盟矣又何必重興軍備夫舊日之德所以見惡于世界者以其實行軍國主義也今彼既去其軍國主義而政府又宣言力踐和約斯亦可以已矣世界民族間之新關係尚多來日之互助甚要各民族及其政府若以爲然則尚當盡力助吾黨以重定此和約不然永久和平終不可得也（未完）

五年間我國留德學生詳況

歐戰以來我國留德學生狀況如何不獨爲父兄所急欲聞知亦國人所最爲關心者也茲得留德學生報告書一封詳其在德情形甚詳爰錄之於左以供衆覽

敬啟者同人離家數萬里負笈於四面受敵之德國五載於茲矣烽火頻年郵傳梗阻屢欲以此間現狀與夫同人留學情形暨生活近況一爲　海內外　父老兄　弟陳之用釋系念之殷而不可得今幸和平告成同人以憂患餘生痛定思痛有急欲爲我邦人敬告者數事

（一）我國留德學生歐戰前約五十餘人戰事發生返國者衆所留者官費生十四人自費生五人戰爭期內返國者五人戰爭期內來德者官費生九人自費生三人總計官費生二十人自費生六人此二十餘人中病死於德國者一人臥病醫院待剖割者一人赴瑞士就醫者三人死者一人其尚須赴瑞士養病者一人此外諸人雖無重病之可言然以飲食惡劣滋養缺乏之故類皆軀體羸頓形容枯槁現雖照常上課而精神委靡力頗難支此同人身體之近況也

（二）德國自開戰以來因國內食物不充行按丁給糧之制所有食品須持有市政廳所給之糧食券然後能買此法雖善僅能制限小民富豪則廣錢通神　商則多財善賈重罰雖嚴莫如何也此外則城市居民往往賴其鄉間戚友接濟近日糧食外國人則由本國接濟食物即英美作俘虜亦莫不藉其本國郵遞食品惟同人既乏餘資且無親友復無本國政府接濟食物僅仰給于糧食券乾黑麵包乃其正膳間得腐臭馬肉不啻珍饈餓腸一日而九此同人飲食之近況也

（二）貨幣賤則物價貴乃經濟學上應有之現象德國鎖港嚴厲食物日少戰費浩繁祇幣日多目前物價之昂生活之困有非筆墨所能形容者質言之雞蛋一枚值一馬克五十分尼（合平時中幣八角）牛油一磅（合中國十二兩）值三十五馬）合平時中幣十八元）普通衣服一襲值千馬左右（合平時中幣五百元以上）尋常住屋一間月租一百二十馬至一百六七十馬（合平時中幣六十元至八十元）薙髮一次值三馬克（合平時中幣十元）每飯值十餘馬尚不足以果腹茶樓酒館之堂倌月薪多至一千餘馬克電軍鐵道之役弁月薪至少亦得八百馬克蓋非如此不能生活也同人中官費生月得學費五百馬克不足飯食居住之用書籍衣服學費零用全憑借貸當押自費僅准在丹麥使館月借二百馬克則其負債之多可想而知同人以學生名義居此不欲檻褸過甚貽譏外人然旅囊蕭瑟雖正其衣冠尊其瞻視不可得矣此同人用度之近況也

（一）德國幅員之廣人民之衆不過吾國四川一省然力抗諸强至四年之久以糧食之不充始行罷戰其民兵魄力之雄愛國之摯世界史上曷可多覯推原其故全由教育完善人人知國家主義所致例如此戰爭德國大學生徒除有廢疾外莫不充自由志願兵柏林工業大學一校生徒二千人戰死沙場者殆四百人其餘可類推矣女子則充看護婦充工人其良人之從征者則又慈母而充嚴父獨立不倚乃日耳曼人之特長目前爲勢所迫强勉議和而人民堅忍沉毅之氣與百折不撓之概未嘗少衰某教授於授課時宣言曰敵人今奪吾土地剝吾財產然吾人之智識與學問敵　無如也吾人之武力與抵抗力目前可云暫死顧吾人之精神與勤敏未嘗一刻死也吾人之所以自慰者在此吾人之將來亦在此也又某鍊鋼教授曰鋼之所以貴者以其堅也硬也柔韌也擊之不易損壓之雖一時稍易其形壓力去又能復還原狀今吾德受擊受擦受壓極矣願諸　君鍊身如　鍊鋼吾　德庶幾有不斷不損有能復還原狀一日云云邇聞德艦隊自沉於英港時高懸國旗歡唱國歌士卒投水死者數百人追念吾國甲午之役又不盡撫膺三歎法人現欲索還一千八百七十年被奪之軍旗日前柏林大學生徒及義勇兵乃取而焚之觀此可以睹德國國民近況之一斑矣

（一）德係聯邦制度歐戰以前北德與南德各小邦時有政治上之衝突即晉魯士薩克遜巴燕人言論亦不無互相誚讓之詞開戰以後則嫌疑盡釋合全國如一人今者英法各國莫不望其南北瓦解並願萊茵河畔宣告獨立且不許奧國加入聯盟願德人統一之念及倍蓰焉大德國主義雖社會黨人亦提倡之近以兵災之餘衣食不足時有無政府黨出沒其間爲數尚微不足以推翻統一之政府此德國政局之大略也

同人不諳中國報章不聞中國政治者數年矣偶閱外國報紙得悉一二新聞不曰內閣改組即曰南北宣戰此外來之新聞也同人既處求學時期不暇議論本國政治然歐洲問題告終之日即亞東問題開始之時眷懷鄉國不勝苞桑之懼願亭林匹夫有責之言願與海內外父老兄弟三復之幅短意長欲言不盡引領東望無任瞻依

留德學生　李景樅　劉文顯　胡庶華　藥秉衡　楊茂杰　駱鳳麟　楊毓楨　宋式驫　毛毅可　王綱　陳兩蒼　楊權中　陸益善　廖尚果　許陳琦　翼廖馥君　廖福同　廖馥亞　胡哲揆　戴夏　胡顯精　陳鳳濟　等全啟

旅京湘人反對鑛山大借欵

呈爲合詞懇請禁阻張兼省長違法擅賣湖南全省礦產以保利權而全民命事竊湖南素號瘠貧公私交困夙恃礦產收入爲養命之源近年頻罹大變羅掘俱窮其得以延一線生機者亦惟此鑛產是賴故前者當局有以水口山礦抵押外資之議全湘人士呼號奔走誓死力爭其事遂寢今又有張兼省長敬堯以湖南全省人民相依爲命之全省礦產概行允給英商開採之事此事若成不啻將湖南全省數千萬人民之生命舉而投諸水火之中迯聽之初羣相震駭嗣見該兼省長文電中辯亦或以爲事出謠傳後從各面切實調查始知該兼省長陽則致電否認掩人耳目陰則詭秘從事急於簽定觀各報所載二十條之草約不得不認爲確鑿現京津滬漢湘粵各處函電紛至萬喙一辭咸謂此事由湖南水警廳長朱舜卿勾結英國銀公司代表葛蘭特賁張敬湯密向張兼省長獻計張兼省長遂迫令實業廳長吳躍金與英商葛蘭特訂立草約二十條種種損失權利擢髮難數其尤爲悖謬者則擅違政府所頒礦業條例以全省礦產之權利概行允給第二部之英商投資是也查礦業條例雖有明准中外合辦一條然只限於一處所產之礦礦之區域且有一定限制凡鹽凡鐵凡煤應歸國有者均不在內今張兼省長概行抹殺而將一切礦產權利舉以授之外人甯非喪心病狂此在前清三十年前中國官吏不明外交爲人愚弄如四川山西雲南等省以全省礦產訂立合同致生無窮糾葛猶可諉爲頑固者之遺誤今者風氣已開稍有普通知識者亦能畧解國權何至身爲民上悍然不顧倒行逆施愚騃一至於此況四川摩根一案迄今數年尚未能結政府當已飽經痛苦一誤豈容再誤爲此合詞呈懇　大總統嚴予駁斥不准立案並請　飭下外交部照會英使以杜巨禍而保主權無任迫切待命之至　旅京湖南士紳熊希齡　范源廉　劉揆一　汪詒書　楊度　任福黎　徐佛蘇　陳介　劉次源　胡元倓　梁煥奎　張緝光　劉桂芬　梅馨　王隆中　廖名縉　唐乾一　易順豫　吳德潤等謹呈

報界風潮之反響

▲請看外人之論調

二十三日華北明星報社論云（上略）約半月以前日本公使小幡氏赴外交部聲稱惟一日報登載侮辱日皇之文件要求懲辦外部當即轉知警廳將該報記者拘捕候審因此中外報紙咸不直當局所爲謂如此拘捕記者未免過於侵犯報紙言論之自由且此案實始於外人之干涉以此辦理尤爲失當故此後當局如何懲辦該記者一般人心必異常注意吾人深望當局之處理此事稍出以近世之精神勿得再以十六世紀之態度對待報紙也

天津英法領事對於該埠中國警署要求封閉漢文京津泰晤士報之答復可爲北京當道之教訓該報主雖爲華人然隸英籍此次學生風潮發生之時該報與美人所辦之益世報對於楊以德頗加訾議至該報等之言論是否軼出英美報律範圍之外吾人茲不詳論當天津　警署不認該報　有外人保護決　意欲將　封閉英　美兩領聞知即致函警署尚以該兩報爲外人所辦據警署稱英領函內僅通知該署爲漢文泰晤士報對於警察官長肆意攻擊儘可向英國法庭起訴美領之函則允許勸戒益世報按英美兩國報律相同英美兩領事之措辭當無甚出入在英美兩國報紙皆享有言論之自由此種自由且受憲法及輿論之保障惟報紙不得對于個人官吏或平民妄加攻擊否則受害者可訴之於法庭惟各國在華享有治外法權故任何外人爲英美保護之報紙所攻擊自可投訴於英美法庭如天津警察果持有充分之理由控告泰晤士報英國法庭必按英國法律辦理使之得直此即天津英領事舉以告中國警署者英人方面苟非確得犯罪證據斷不能如北京之對待惟一日報任意將該報封閉且拘禁其記者也

惟在他國報紙雖享有言論之自由然以法律及輿論之制裁持論異常鄭重對於個人不妄肆攻擊評論達官貴人之行爲則有之惟個人之權利則不許干犯今日中國報紙漸爲鼓吹輿論之具所占勢力較昔爲大惟有三種弊病不可不除（第一）各報苟得有勢力者爲護符即對於個人肆口謾罵（二）政府對於不愜意之報紙即封禁之或且違法拘禁記者（第三）報紙對於政府大吏之違法舉動若加評論動輒得咎因是迫令求外人保護一旦得外人保護有恃無恐遂對於私人大肆攻擊或下軼出法律範圍之外此吾人

昨日之衆議院

▲崔雲松質問票價
▲李思浩杳如黃鶴
▲預算案一氣呵成

昨日衆議院開會討論八年度預算問題未會開議以前有議員崔雲松提起臨時動議係以今日票價業已跌至四五折大總統對於維持票價迭經嚴諭財政當局極力維持而數日以來票價日落財政次長李思浩毫不過問竟任銀行方面操縱票價實屬不合所以請李思浩出席以便質問倘質問不得要領本員認李思浩爲瀆職擬向法庭起訴事關國民生活問題特提臨時動議請諸君贊成爲幸經主席表決多數遂以電話邀請李思浩出席住宅數次通電以不知所在爲答結果議員方面對此情形亦無法使其到院云又討論教育經費時政府委員湯中說明歐戰後各國無不注重教育以日本教育費中一部分專門學校經費大正八年度已增至四千萬元而我國全國教育費爲六百七十七萬六千三百十八元僅爲歲出百分之一以日本比較之僅居日本教育費中一部分七分之一相差未免太遠所以請諸君注意連乎等討論贊成維持原案其結果所核減去爲數甚少大半維持原案云

又一消息云昨日衆議院開會議預算案接續將司法教育農商交通各部及蒙藏院等經費一氣通過內容夫有何甚更動多照審查報告議決旋議交通部路航郵電四政特別會計預算大案一氣呵成全案通過爲期當已不遠也

海關解禁貨物

中國海關將從前之入口禁制品自本月實行解除其中之一部分如鹽酸　加里鹽類　燐　顯物鏡　測量機器　鐵鍋等是也又如硫黃　硝石　硫酸　亞鉛　比若林酸　密而巴油等若有殷實商家工廠及醫生用之確實證明不必向中央政府請求入口但在二担以內者可直接向海關申請亦准其入口云

山東之大民主報

山東將出版之大民主報爲中美合辦事業（向來除完全華商報館外有外國人之機關報紙亦有掛洋商旗號之報紙若中外合辦者以此爲嚆矢）資本十萬元中美各半報館在濟南商埠緯五路地方已在美國依內法大省註冊（當然不受中國警察干涉及不遵守中國報律矣）其宗旨發杼民主精神促進中美親善爲目的十月二十五日出版

中華滙業銀行廣告

本銀行奉財政部批准立案額定資本日金一千萬元專營內外匯兌並辦理往來存欵定期存欵抵押放欵貼現放欵單押匯買賣生錄生銀以及銀行一切業務無不克外克已所常各界賜顧是幸特此廣告

總理陸宗興　專務理事布[…]內　次郎　京行總經理楊德森　地址東交民巷西口戶部[…]衙　營業時間上午十時起至下午三時止星期六上午十[…]時　總理電話東局四百五十九號　京行總經理室電話[…]局　二千二百七十四號　營業部電話東局二千二百七十八號

通匯地點　國內　上海　奉天　漢口　九江　福州　廈門　汕頭　廣州　香港　長春　天津　大連　外國　東京　橫濱　大坂　神戶　門司　長崎　朝鮮京城　倫敦

●特別注意

成都歐陽平齋先生少隨宦湖湘即善研究卜筮命相之學浪洊南北歷驗不爽未嘗以術自鳴觀其長安賣卜一序具苦見懷才不遇民國光復先生仕粵猶充要差愴懷時局竟能擺脫來京乖辮市上陰相天下士始別有懷抱者歟同人相識有素二津言皆中紅卜於判課前件斷尤爲奇驗論著謂爲今之始布君平洵不誣也有過訪者早八鐘逡午四鐘前到包頭章胡司八號盧廎庶不交臂失之卜課五角大洋一元命相合參一元起碼二元女賓另有招待先生枉顥夫人詳潤格餘

●星相名人介紹

張敬堯　龔心湛　熊希齡　汪大燮　姚震　王樹　汪詒書　吳議　秦樹聲　夏同和　胡叔鎮　吳煦　丁道卄　李準　王鑄人　劉燮鐙　周家彥　李穆　方仁元　蕭方駿

國慶紀念　游園贈品

陰歷八月十五日中秋節及陽歷十月十日國慶紀念日燃放特別烟火

（整本入場券每本五張售洋一元凡買入場券一本隨送執籤贈品券一張）

秋高氣爽菊桂迎時空氣清鮮日涉遊園絲竹怡情殊有樂趣遊園而得贈品携返家中分給家人能令一家樂趣所得贈品非一天可用完則游園一天更有許多時日之樂趣

十月十日爲我中華民國雙十節國慶紀念日敝場除於門外紮彩牌樓以行慶祝外並設執籤贈品券壹萬張由十月十日起送贈游人以祝紀念凡購入場券一本者奉送執籤贈品券一張憑券執籤對等照領贈品

●計開贈品如左

一等贈品每張得一年期入場券一張及大狐軒長袍皮料一件　共五張

二等贈品每張得一年期入場券一張及灰鼠女皮料一件　共五張

三等贈品每張得大號西茶餅乾一箱　共一百張

四等贈品每張得二號西茶餅乾一箱　共五百張

五等贈品每張得洋糖一罇　共一千張

六等贈品每張得香糖一罇　共八千三百九十張

本場各種戲藝如下

魔術團　韓秉謙　張敬扶　新發明大戲法十餘套在滬向未演過都人更未前見變幻離奇出人意外並有小童技藝尤爲神奇

白天坤戲　第一武生于紫雲　汪派老生艷桂影　第一老旦林佩卿　文武花旦于紫仙　每日准演全堂拿手好戲

晚演男戲　斌慶班科班　小翠花　小振庭　小百歲　小杵官　五齡童　趙連陞　俞步蘭　徐碧雲　全體藝員每晚准演拿手好戲

坤書場　榮劍塵改良單絃　汪金蘭　文卿蘭　于瑞鳳　于瑞喜　文明大鼓　高玉峰　對口雙簧

百代公司長片新奇電影白天加唱八埠花名每星期六日燃放烟火不加票價

城南游藝場啟

●康醫生養血丸

此丸專治婦女血分虧損經水失調身體虛弱不能生育等症百發百中久已遠近馳名凡服此藥而病愈體強生男育女者不勝指屈誠爲婦科中固氣養血調陰補陽之聖藥也男婦老幼一切血虧血虛體質衰弱等婦女經脈不調是前錯後血色不正紫成黑塊乾血勞病等凡患以上諸症服者此藥一瓶立見奇效再服一瓶百病皆無常服此藥身體永保康健定價每瓶一元每打十元總經理發行所上海英商老德記大藥房分售處北京前門外大柵欄華美藥房老德記大藥房前門外觀音寺華英大藥房前門外大柵欄同春藥房亞東藥房

●大律吳增揆啓事

鄙人增充山西高等廳推事江西高等廳檢察官現設事務所於灰廠棗林大院九號門牌專辦訟訴及其他法律事件凡有委託請至該處面談爲幸　電話西局一四九九

華陀再世

鄙人前因受風得症初起甚本不留意不意竟成偏方沒[…]寄下[…]旁[…]以[…]毒求醫多入服約尚效後遇前直門外王蘭芳說專治毒症黃醫生精醫術神妙與華陀無異鄙人初聞其言參半疑又聞其伊弟兄俱病頗危險就去這黃醫生救活的甚是免費分一張到黃醫還求診服先生自製藥[…]想這黃醫生有這門妙手京北京獨一無二之良醫且先生治病最有經驗[…]性毒藥再愈之後無復發之患久病可抱[…]外西草廠胡同內山西街西頭路西十號亞孟記電話南局一一一號門診前十時至十二時初次二元以後不取　鳴謝人王坤山敬啟

奇效立[…]

凡人患面皰粉刺赤鼻等症均由陰虛火旺逐主是症此藥功於清潤若抹於患處隔夜即[…]

愈止[…]

此七神丸係英國馳名醫學博士精良秘方專治五淋白濁或赤或白等新久之症試服三日[…]

生毛

此藥功速發血液營養毛孔生長毛髮著驗極凡毛髮稀少之處凡病後[…]

斑點藥

斑點之一症有黃褐色或黑色分男女若患面部[…]

拔毛

髮美髮爲人人觀河須拔去然生太低短髮淩厚及不齊生毛之處生毛以爲美容上之障礙[…]

美容大[…]

此藥合皮色潔白肌膚嫩膩凡患皮膚粗黑面皰及[…]

花柳聖[…]

花柳毒症一經沾染人人畏[…]

外埠函購外加郵費二角滙兌不通用郵票代金按九五折算[…]

交通銀行廣告

本銀行自前清光緒[…]設立以來越十[…]年額定資本金庫平銀一千萬兩年盈餘公債逹二百餘萬兩總行設在北京分行設各處計匯有七十餘處國外各行三處此外另有代理及兌換機關多處專辦各項已兌活期定期儲蓄存欵抵押放欵貼現期票代收客票及他匯業實業等銀行一切業務並奉政府特許有發行紙幣代理國庫經理公債等特權凡與各界[…]

●奉天鍾鼎氏治耳萬靈油

本藥專治耳部內外痛潰膿血鳴癢聾塞等症每付兩瓶定價大銀洋二元▲總發售處▼北京前門外西柳樹井大街路南鍾鼎居奉天小有門粵鸞監獄胡同路南鍾鼎居▲代售處○北京大柵欄中西大藥房觀音寺華樂藥房南大街安記洋房東安市場四六號藥房東四牌樓路北聚祥條東德西樓聚牌有西路德樓與牌東單路大有華安福房內藥門口定道西交路門北勝祥協成門得路樓外勝西華治門順榮市外路東口源長德有代均售

浙江陸春陽命相專家

陸春陽先生浙人也向在江浙滬寧精研命學相術每遇中外名士署加品評談言悉中由辛亥來北京所相已均當代偉人上至大總統各部總次長外省長新學大家紳商女學各界剡至數萬人莫不當機立應一時名譽頗震南北皆知前去兩年官游魯豫奉吉等省方相返京凡我政軍學各界如有懷疑待決者幸勿交臂失之現戾西河沿福來店候

介紹人　呂調元　張紹曾　鄭家既　沈銘昌　孟恩遠　龔才朗

荒地出售

玆有黑龍江慶城縣上等腴荒一大段計長十八里寬八里至五里不等南界依吉密可通木牌北隣煤鑛森林交通便利四周多已開墾現擬全段出售價值從廉企業大家如欲購買請至西河沿鹽業銀行或相胡同明明印刷局面議

新華儲蓄銀行

公共儲金

第一期開獎號單

中華民國八年十月二十日在北京中央公園當衆執行

經儲金人公推臨時代表　吳伯鈺君　李竹亭君　王義門君　唐順高君　在場監視

本月共計全額七百五十八號

共收儲金九千零九十六元

所有得獎號碼以及獎金數目開列如次

頭獎一號　第叁叁捌號　計洋八百元　北京西城甘石橋梁定閭君獨得

二獎一號　第叁叁捌號　計洋三百五十元　十分之一得獎計七十六號　一成半獎金計二千二百七十四元

三獎一號　第弍肆肆號　計洋一百六十元　北京茶食胡同劉令文君　京綏鐵路西灣堡車站張拜言君　天津義界金念萊君　合得

四獎一號　第陸玖捌號　計洋一百元　北京新簾子胡同二十四號洪好記君獨得

小獎七十二號　第弍壹陸號　北京大柵欄屈臣氏藥房于友賢君獨得

各得洋十二元號碼如次

貳壹	貳伍	貳陸	貳玖	肆貳	肆捌	伍肆	柒○
捌壹	捌陸	玖叁	壹叁玖	壹伍叁	壹陸陸	壹陸柒	壹柒肆
壹捌陸	貳叁伍	貳叁陸	貳伍叁	貳陸壹	貳陸叁	貳柒陸	貳玖肆
貳玖陸	叁○壹	叁○肆	叁壹肆	叁壹伍	叁貳玖	叁伍貳	叁伍肆
叁陸貳	叁陸柒	叁柒玖	叁玖伍	叁玖陸	叁玖捌	肆○柒	肆壹貳
肆貳捌	肆叁柒	肆肆捌	肆捌伍	肆捌陸	肆玖○	伍○伍	伍壹玖
伍貳陸	伍肆○	伍肆貳	伍肆捌	伍伍捌	伍陸壹	伍柒○	陸貳捌
陸貳玖	陸肆叁	陸陸叁	陸柒叁	陸柒伍	陸玖貳	陸玖陸	柒○壹
柒○柒	柒壹叁	柒壹陸	柒貳陸	柒叁○	柒叁肆	柒伍貳	柒伍捌

經驗靈藥或奏奇功屢試屢驗

耳鳴耳聾丸

此丸專能升清降濁通關開竅凡因急怒傷肝飢飽傷脾肺燥氣虛腎虧以及濕痰上壅驚震病後諸火皆能令耳鳴耳聾頭目眩暈常聞風聲樹響此丸能使清氣上升濁氣下降兩竅俱通耳音清亮若蟬鳴百治不效急服此丸至五服立覺清字號買目司下謹防假冒購藥者注意

偏墜疝氣丸

此丸常能舒肝緩脅祛寒化濕凡偏墜氣上下串痛左右偏墜丸寒冷其涼如石其硬如鐵小腹有形久而不消時發時止疼痛難忍者急服此丸引用酒或用薑蜜送下立止疼痛屢奏奇功兼治腎囊潮濕虛寒等症尤妙謹防冒充以角兩補每料價洋四元外埠函購外加郵費二角德生堂開設京師正陽門外虎坊橋上東路南本堂並無寄售分設

驅毒滅菌大將滋露丸

本耳濁皆由好酒宿娼蟲毒色欲久犯心腎虧損精關不固毒菌蘊積所致也約之藥用引達精管之約不能速效欲新良全愈率服大將滋露丸不能挽救也試用之知其言不謬也▲價每大盒一元小盒六角▲總售處大柵欄屈臣氏大藥房代售處觀音寺華歐中英大藥房東安市場瑞華藥房東四牌樓外瑞豐藥房地安門外濟生藥房

五淋白濁之症本極尋常世人患此每每忽略故有數年不愈者其劇烈異常痛苦則時止時發[…]

克司而門車佈告

美商公懋洋行

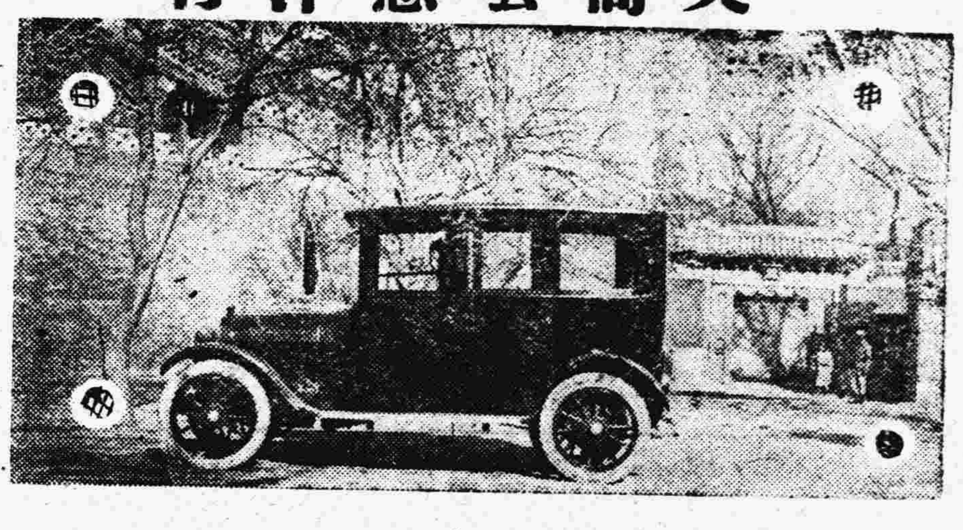

本司坐價西驚迎北電九天路五

行而穩經輿售子之汽麥克乘

目人便克士參行己賞觀汽駛早識無車爲敏如不捷中蒙歡

京話東寓局東單一三九條四

津寓法界五一二號

電話

中原金珠店

▶北京香廠電話南局五五二號◀

鑽石寶眼鏡式光鑲圖金珠嵌時表首飾鐲新玉等　寶光爵章時表鼎瓶盤環占　大餐席玩器瓷皿　紀念獎章俱製各應所全品　低幅篇舉光格君價　實廉從顧試購用知無妄言　小保換　諸備請

[illegible]元外埠函購如郵局匯兌不通得以郵票代購[illegible]國以一分半分者爲限郵費每冊本國及日本四分半其他六分　總發行所北京太僕寺街立法政專門學校法政學報社

[illegible]子嗣男婦各貼滋陰養血充實血海能種子宮易得孕育長貼此膏身強體健百病不生益壽延年經驗治[illegible]無數每張一元外埠函購加寄費二角郵票代價加水一成　逢陰歷初一十五減價一半　張寅鄉秘製　總售處北京前門內化石橋西路北四十九號

第一加料去根痔漏丸
能去根花柳藥四種

[illegible]一斤[illegible]一料售洋九元再來本堂加料化痔膏[illegible]
本堂加料五寶丸 治下疳下淋及誤服[illegible]頂等藥以致咽喉潰爛五官損壞筋骨疼痛等險症服此丸一料去根每服大洋八角每料售洋十五元又加料止淋化痔丸
有[illegible]淋便刺痛輕者數付去根每付大[illegible]
小五毛每一料售洋五元又加味化毒散 專治下疳症立止疼痛潰爛神效每瓶大洋一元小瓶大洋五[illegible]又青內丹治花柳病奇效每兩大洋一[illegible]
▲售藥處北京前門外西河沿中間路南門牌二百零九號前鴻臚寺趙宅謹啟

有肝胃症注意

格蘭士

健胃平肝定痛丸

夫肝胃之症男婦患者最多其得病之原因不外乎七情六鬱飲食失節而已（論肝經）肝者大有將軍之稱其性猛銳人之志欲不遂在所難免偶觸抑鬱則盛氣勃發暴怒傷肝重者牽動全體而肝症多由于此（論胃經）胃者有倉廩官之號容納五穀脾主消化人之思慮傷脾如多食油膩厚味飲食無度或恣嗜生冷之品寒氣凝結或醉飽入房皆傷胃之原因人之肝胃受傷飲食起居失其常度則百病因之叢生也本醫于肝胃之症參考古今中外之學理發明此藥經驗有年功效卓著勿論男婦老幼遠年食失節而各症皆可除根此藥性味和平不寒不燥服之大能健養脾胃解雖免偶觸肝止痛洵爲肝胃之至寶也

▲主治　▲男婦老幼　▲胸膈迸滿　▲四肢麻木　▲氣鬱不舒　▲肚腹脹　▲煩躁焦急　▲嘈倒雜飽　▲二便不利　▲飲食不思　▲堵塞不通　▲肝氣上冲　▲心慌心跳　▲婦女肝風　▲瘀血疑結

▲治　暴怒傷肝　兩脅刺痛　腰背抽疼　中脘不快　週身串痛　心胃作痛　嘔吐惡心　噯氣吞酸　夜不成寐　五噎十膈　眼目疼痛　頭暈眼黑　氣癥血瘕　痞塊作痛

（服法）另有詳細仿單　外埠函購勿論藥多寡外加郵費二角

價目　每大盒大洋壹圓每打十圓　小盒五角每打五圓

總批發處　東四六條瑞豐大藥房

經售處　東安市場瑞華大藥房　前門大街中美大藥房　大柵欄中法大藥房　觀音寺中英大藥房　西單牌樓英美大藥房　屈臣氏藥房　華美大藥房　華英大藥房

腎虧體弱

請服樂山補腎壯力丸

英文專門畢業學員 前女子法政學校教員 朱少泉君之證書（來函照錄）

余在英文專門學校修業數年苦心攻讀不免用心過度自壬子畢業後又爲法政女學約充教員在校年餘積勞成疾以致多困少食週身懶惰余並未介意繼而行動氣喘四肢無力形容枯瘦遂退職就醫徧約中西醫士診治無如服藥罔效支持月餘漸漸欲入勞症經友人傳希三君賜贈樂山補腎壯力丸一瓶彼時自知疾重恐此藥亦難挽回然又辜負良友之心始試服之藥盡頗覺見效即購一打接濟吞服藥未告罄病已若失樂山補腎壯力丸眞不愧起死回生之靈藥也特誌此函祈登報章廣爲傳布以便虛弱同胞及同病者早登衽席轉弱爲強矣

◉樂山補腎壯力丸主治各症列左

▲先天不足　▲精神困倦　▲心季怔忡　▲耳聾耳鳴　▲行動心跳　▲腰酸腿疼　▲膀　發炎　▲夜不安寐　▲陽萎不舉　▲赤白淋濁　▲婦女各症　▲血崩小產

▲後天虧損　▲內腎衰弱　▲諸虛百損　▲諸事善忘　▲動作氣諠　▲風濕癱瘓　▲小便發熱　▲年老精衰　▲舉而不堅　▲夜多小便　▲月水愆期　▲胃口呆滯

▲病後失調　▲氣血兩虧　▲頭暈眼花　▲神思恍惚　▲脊背刺痛　▲手足麻木　▲形容枯瘦　▲精清精冷　▲夢遺滑精　▲尿後反滴　▲赤白帶下　▲肝木不和

樂山補腎壯力丸價目每瓶大洋一元六瓶大洋五元正

總售處　前門外觀音寺中間華英大藥房　前門大街北頭中美藥房　大柵欄中西藥房　華美藥房　東安市場暢觀樓內瑞華藥房　東四北瑞豐藥房　西單牌樓亞洲藥房　西四寶光藥房　天津單街子老德記藥房　保定府西街華英藥房　張家口裕記藥房　近有不肖之徒以壯力丸字樣襲名仿造僞貨冒充實堪痛恨賜顧詳認螺絲蓋精美小瓶雙地球商標樂山補腎壯力丸方不受無恥奸徒朦騙也　外埠函購原局寄奉　無論購藥一瓶一打均照原價外加郵力二角

上海分此

五洲大藥房

新屋落成廣告

本藥房自運歐美各國藥材配製各種家用良藥兼辦醫生器具照相材料化粧香品價廉物美早已有口皆碑然北京一隅尙付缺如茲爲便利　主顧起能特在前門外大街路東鮮魚口迤北自建三層洋房今已工竣擇於陽歷十月二十四日即舊歷九月初一日先行交易擇吉開幕　紳商學界暨閨閣名媛倘希及早惠顧無任歡迎　本藥房備有衛生指南詳載各種良藥價目服法各界索函即寄不取分文

北京五洲大藥房主任吳承華謹啓

電話南局三千一百五十九號

美興公司

製火柴機

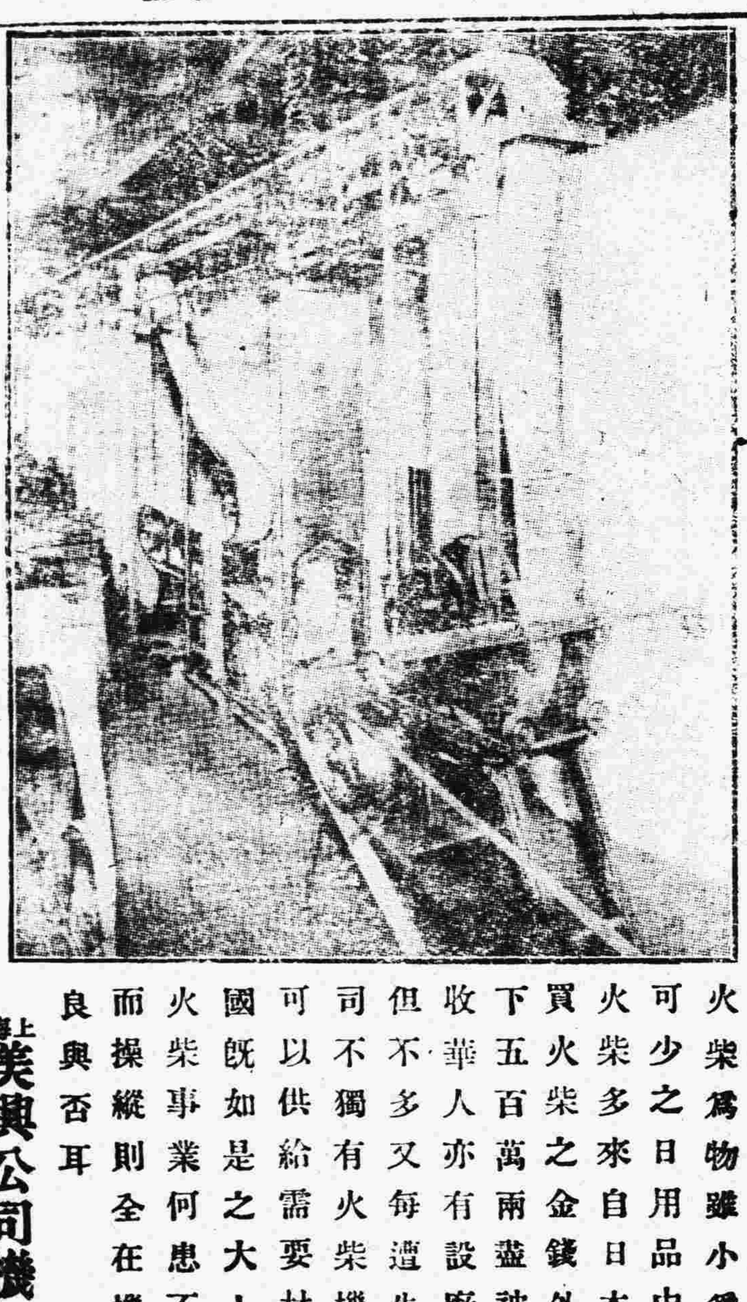

發達工業必先有精良機械

發達中國實業之機會

▲本公司此項廣告專爲中國人士計謀如何投其資本于有用之工業庶幾中國實業可以發達也▼

火柴爲物雖小爲人生不可少之日用品中國所用火柴多來自日本每年購買火柴之金錢外溢者不下五百萬兩盡被日人吸收華人亦有設廠自製者但不多又每遭失敗本公司不獨有火柴機器而且可以供給需要材料夫中國既如是之大人口衆多火柴事業何患不能振興而操縱則全在機器之精良與否耳

上海美興公司機械部啟

挽回利權首當興本國製造

美興公司

三慶 九月初 李多奎 雷喜福 托兆 借趙雲
新 九月初 陳璧云 胡振升 鐵蓮花
新 九月初 小月來 芙蓉仙 白水灘 池水驛
丹桂 九月初 關洪奎 諸如香
廣德 九月早 小香水 王玉如 喜彩琴 杜云峰 忠孝牌 捉放 鴻鸞 挑花車
新明大 九月初 諸如香 王鳳卿 梅 荷珠配 取帥印
文 九月早 楊玉樓 鮮靈芝 盧月巖 張小仙 金水橋 好逑鑑 花胡蝶 南天門
吉祥 九月初 小桂花 俞步蘭 小過年 汾河灣
中和 九月早 韓金喜 李伯濤 金桂芬 梁春樓 大登殿 寄子 失街亭 佛門點元
天 九月初 郝振基 侯玉山 考 打 馬 刺
廣和 九月初 杜富龍 小金鐘 華容道 上天台
第一 九月初 陸樹 金仲仁

美國上議院討論山東問題詳情（續）

▲福開森博士之報告

孛云 日本有口頭約束以若干物歸還中國而未明定日期其欲歸還者爲何物 福云日本允還者爲膠州租借地之其餘各處讓與由日本自行管理文書第三條並聲明另闢萬國租界此爲一九一五年五月二十五日文書中所言 孛云全地主權亦在其內否 福云土地歸還則主權亦自隨之 孛云君謂山東德人權利割讓日本則亦割讓主權 福云日本獨有之土地內中國自無主權可言 上議員惠廉云日本獨占之地爲何地 福云日本欲得何地其政府未嘗正式言明然大抵乃指青島口岸此處爲德人所開發膠州惟此地爲有價值其他入口之處極不易至膠州以內於中國商務有重大關係者惟此一處即日所欲留以專占獨自管理者 孛云日本威逼中國以取得權利其威逼性質如何 福云日本攻克膠州其兵皆留山東沿鐵路遍布皆滿直至龍口 孛云兵力大小何如君知之否 福曰知之日本兵力北至龍口西至濟南東至青島據日本自言在五六萬間凡日本攻克膠州之兵後又別派瓜代全省總有六七萬人向中國下宣戰書時及期與瓜代之兵均在山東又於佐世保大集海軍該處直至膠州二十四小時可達同時又由領事館告語內地日人齊赴濱海各處以予所知中國除擧亂以外外國以威力逼脅未有若日本取得讓與權之甚者 上議員諾克司曰宣戰書之限期若何 福曰宣戰書於五月七日交致中政府時在正午以後要求答覆限於九日六時 孛曰設無軍力示威中國亦將准日本獲得讓與權否 福曰否因此之故議款之外長卒至辭職而以陸徵祥代之陸後即派爲巴黎和會中國總代表者其派陸之故即恐山東問題在和會發生糾葛故令訂結原約之人前往以證明當時實受迫而簽字予聞陸已在和會宣言謂一九一五年五月二十五日之約彼雖簽字實提出抗議即中國政府於被迫訂約後亦有此種抗議發表 孛曰膠州之大小何如 福曰人口一百萬方里待攷 孛曰麥肯孜言各國在中國取得讓與權皆由威迫各國威迫是否用兵抑設言不借款項不通貿易之類 福云此種方法各國嘗於歷次行之 孛曰惟不如日本示威之甚是否 福曰前此惟德國以兵力攫膠州其餘未有用兵以得土地者非政治性質即屬經濟性質耳 麥曰日人取得讓與權乃以威逼爲之吾人俱已謂然今除威偪以外尚有何說可使中國證明對德宣戰之後所與日本訂立之威迫條約可以無效 福云中國會因此事就法國國際法律學家二人俄國法律專家一人荷比國法學名家各一人詢取意見其所根據以此諸人所陳爲本即對德宣戰以後雖前有一九一五年之約德國租約與中日條約均應無效 孛云此諸名人意見皆相同否 福云然惟所提原因不同言辭不同所據先例不同而意見則一 麥云如此則除威偪一說以外各國法家均謂中國對德宣戰即本日條約可以無效不必問其是否威偪耶 福云然中國常法處置膠州問題乃戰事了結後之問題此說中國於中立時即言之與日本爭持二十一條時亦以此爲言因膠州問題因各國在中國者照最惠國條款通商中國向持此說及對德宣戰其地位更固故以上各法家均謂全問題乃戰後之事由和會解決不應中日直接或日德直接 麥曰予認中國對德宣戰其與日本所訂之約可以無效 福云一九一五年五月二十五日中日間有交換文書一通今請讀之予不知委員會紀錄中已將此文載入否 麥云讀之可也 福讀云此次戰事告終以後膠州灣租借地完全任由日本處置 惠廉云此爲誰人之言 福云此爲中日換文所載兩換文之文字相同惟一爲代中政府而言一爲代日本而言 麥云君所讀者爲日本致中國之文書是否 福曰然 會長云兩文言辭相同一其答覆耳 福又讀云日本政府照以下條件將膠州交還中國（一）膠州全灣開作商岸（二）由日本指定一處作爲日本專管之地（三）各國亦可開一公共租界（四）德人房屋財產處置之法以及處置之條件手續由中日政府於交還前互相約定 惠云日本答覆之文乃亦與此相同耶 福云然 麥云中日條約之第一款請述之 福讀云第一款中政府全允日政府後與德政府議定之各事有保德國在山東省之權利利益讓與地者即德國因條約或他法而獲得者 麥云予憶約中有一款載明保留中國主權 福云無之 麥云中德條約君亦攜來否保留主權殆在該約第一款 福云然約中載有此款 麥云中國以權利讓德仍保留其完全主權 福云中國實保留膠州全境絕對之權 麥云然則中國以讓德者讓日不能過於德國所得除非如中日條約第二款所載耳當德國取得權利時德亦通知美國謂不索該地主權否 福曰然此即海約翰主義之所由生也海之政策即由向德國抗議而起 麥曰是知德國無論得何權利絕未要索主權亦未設法行施之日本所得於德國者亦無其地主權在內 福曰然惟日本於一九一五年取得權利以後不特於租借地取去中國主權因在山東各處設立民政署遂取山東全省主權 麥曰據約日本無權爲此有反條約本義 福云此節有反一切前例一切條約 麥云日本於換文內允還一部分之土地照第二條所載日本保留者何地人口面積之多寡比例何如 福云以人口論占膠州全地之半以大小論約全地十分之一 惠廉云乃膠州之十一非山東之十一是否 福云然 麥云日本保留主權之地可行使何種權利 福云一切商務經濟政治軍事權利其地爲鐵路之終點 麥云君意日本行施之權與門戶開放等之政策不合 福云然日本可自設海關予可謂日本在青島所得與英國得自德國之海里哥侖島無異 麥云日本且可不准外船入內屏絕外國之貿易 福云照條約日本無此權利惟就事實而論該地即成爲日之一部分與日本土地之地位無別 孛云中國人口幾何能槩計否 福云約三百七十五兆山東有三千八百萬此係海關報告 孛云中國人民對於山東割讓日本之感情何如

（未完）

創設東南大學之建議

上海中華民國學生聯合會總理事長狄侃君因主張建設東南大學曾致函各理事署稱弟現擬用本會名義向全國教育會議及各省教育會建議下列一案尊意如何請於信到後三日內賜復以便取決多數否則即作爲默認合並聲明云云

附狄侃所擬之建議案

爲建議事竊維大學校爲研究學術陶鑄人材之最高機關一國之文明程度與所有大學校之數爲正比例吾國興學垂三十年近頃中等學校畢業生歲以數千計而國人所辦之大學除北京北洋山西等而外東南諸省幾絕無僅有學術思想進步之所以遲緩未始非一大原因欲彌此缺憾廣建大學雖爲一時力所不能及而東南大學之設（當學潮甫起時不才即有此主張曾在實事新報學燈欄一度發表）實已刻不容緩現將所擬籌備該大學之辦法概擧於左至於成立後之種種進行當由主持其事者詳爲籌畫茲不贅及

（一）關於經濟者（甲）由國家設立一切用款概由國庫支出（擔充國立大學案早經中央教育會議決惟現在國帑奇絀一時恐不易辦到）（乙）（一）由東南諸省各出開辦費若干量認常費年各若干此項支出應由各省教育會咨請各省議會議決之（二）由各省省教育會組織募捐隊分別向國內富豪及海外華僑募集款項藉作基金　（三）呈請政府補助開辦費及常年費各若干乙項之欵可由東南各省教育會各擧二人共同組織一董事會暫行經營（二）關於設備者（一）擇一交通較便利位置較適中而兼富於天然景物之地點爲校址（二）由擔任款項之各省教育會公擧一品學兼優思想新穎精神強健者爲校長（三）自大學預科一年級辦起（四）設法提倡婦女同學（五）採單位制（六）除外國語及必不得已者外槪用國文教授此外尙有一端須注意者前聞有人主張東南大學之設即以原有之某工校爲工科某醫校爲醫科等而以原有各該校之校長爲各科科長使斯言果確成立固屬較易而根基實欠完固且此擧復足以引起瓜分學權之嫌疑萬難照行貴處爲一省之教育機關一言九鼎如能以提倡加收效絕不在遠是否聽候公决

蚌埠大火之損失

▲倪嗣冲大破財

蚌埠于本月十九日不戒于火自上午十一時起火直至下午三時始行撲滅延燒官署商店民房計共二百餘家聞皖北鎭守使署旅團部准泗道尹辦公處及倪督私宅幷所設之當舖銀行等俱付一炬官民所受損失不可數計僅倪氏一人其損失已在七十萬元以上云

張敬堯善辯

▲紙捐事件

湘省紙捐風潮先經刊報政府會以電詢湘督聞湘督昨有覆電抵京略云湘省前因地方經費無著設局試辦紙捐按售價百分之二自運商直接抽收與厘金判爲兩事其收入以四成提省爲善後經費餘存各該地方爲開辦工廠補助學警之用咨達財部有案並非私設現因商民控部准咨擬由財政廳督飭各厘局帶征已飭廳核議另定辦法廣州電告情形自係傳聞之誤懇查核轉達等語云云

抵借公債之辯明

▲政府電覆張季直

南通張季直前因政府發行八年公債幷有抵借外欵之說特電府院查詢眞相聞靳代閣業已覆電解釋原文如下發行八年公債一事實爲維持國用免借外資起見原案本已提交國會近以財政萬絀不得已先行公布並經知照議院有案至各處謠傳有以該項公債抵押某國借款之說純屬子虛已通電各省勿滋誤會讜論拜嘉特以泰白云云

雜電彙錄

上海護軍使通告

上海護軍使盧永祥上將昨日發出通告取消德奧人民註冊章程惟變更住址可准註冊云

惟一報案之評論

大陸報登載近日主筆被捕之維一報來函請主持公論大陸報社論云該新聞似徒記載今日日本政治經濟上實情吾人知其確有此等情形維一報之東京訪員自當評議日本事局之危急形勢而維一報主筆若隱匿該消息則對於國家人民何以盡其言論之責任大陸報以政府與日本公使之行動實爲干涉阻碍言論之自由又云小幡氏如此行動似乎任意摧殘其最有精神之言論大陸報以中國當局對於此擧實無可辭之咎云云

南方代表南下

南方代表數人昨日已離上海前往香港據云十一月八日又有數人起程回南云云

（以上二十二日上海電）

王占元之建議

王督軍傳聞美國上院否決山東修正案消息深慮外交愈趨困難致電中央政府建議策三條如下

（一）從速開上海會議若總代表問題仍未決定則以分代表代行

（二）召集在野元老及各政黨首領組織一元老院爲諮詢重要問題之機關

（三）對於南北兩軍行動由長江三督軍監督

藍建樞北上

日前來漢之海軍總司令藍建樞爲要求艦隊費已於二十一日向北京出發云

（以上二十二日漢口電）

岑春煊辭職

岑春煊對於國會彈劾案十九日特發出政務總裁辭職之電報

（以上二十二日廣州電）

張靳兩家聯姻

張作霖之第三女與靳雲鵬之第五公子之婚約既成二十三日由曲同豐中將攜禮物來奉云

（以上二十三日奉天電）

外米代用撤廢

農商務省通知全國各米行謂外國米代用限至十二月止即全行撤廢云

日軍脫險

第五師之莫哥吉耶守備隊自九月中旬以來即陷於過激派之重圍中現爲日本援軍救出云

郵政飛行成功

東京大阪間之懸賞郵便飛行已於二十一日決行佐藤以三時四十分先著奪得錦標云

渥木斯克請援

國民新聞消息云日前渥木斯克政府關於撤退捷克軍事曾懇請日本政府增兵援助據聞日本政府對之業予答覆略謂以日本之現狀觀之實難如命但軍械彈藥倘有必要之需凡可爲力者自當量予接濟云

京阪郵便飛行之成效

水田中尉之郵便飛行第一次自午前十時五十三分由東京出發至午後二時四十分已到大阪城東練兵場云

外交調查會開會

二十一日之外交調查會雖有中國問題西比利亞問題等議案然並未得有何等具體的方法此外僅有美國上院否决山東修正案及樞密院審議媾和條約經過之報告云

台灣總督危篤

明石台灣總督病臥福岡現在危險狀態云

外交調查會開會

外交調查會定於二十一日下午開會云

日皇親閱軍隊

日皇定於三十一日行幸代代木練兵場親閱觀兵式業已發表云

郵船航路變更

日本郵船公司北支那航線定於十一月以降其變更大約如左神戶北支那綫營口丸橫濱北支那線相模丸

外交調查會之存續

日本外交調查會之廢止及犬養委員之脫會等消息現已判明其爲誤電云

（以上二十一日東京電）

審訊國王與總理之提議

據貝斯爾傳來消息云勃牙利農黨議決向國會提議履王費爾丁南與前兩總理盧達拉死氏與麥丁那夫氏應提交最高法庭審訊云云

德國國會之提議

據柏林各新報云德國國會預算案委員會擬在國會提出議案請協約國減輕其施於德國之維持鎭守軍隊之經濟上負擔該委員提議德國政府懇請（一）應實行和議之條約（二）減少維持協約國軍隊之經費云云

監督德兵撤退

最高會議諭介孟景將軍前赴波羅的海各省監督德兵之撤退定於本星期內起程途中擬往柏林稍作勾留云云

法國之軍需

據昨日代議院內云法國現存有軍需價值六萬萬磅足敷八個月大戰事之用云云

德政府之陰謀

巴黎時報云波希米亞察覺德國公文內確有柏林政府遣派德國人員二百名散播過激派陰謀幷在協約國唆動叛亂之證據云云

過激軍戰訊

英國陸軍部公布云十月十一日過激派由各方面進攻扎里津連戰兩日大受損失後即敗退扎里津西方哥薩克兵渡多尼河擒俘四一千二百人又佔領谷坡河等處擒敵二千名紅旗隊全軍覆沒云云

英國批准和約餘聞

英皇喬治簽押批准德約之公文昨已送到巴黎其相繼提出之辦法中有實行一九零二年關於中國稅率之協約及一九零五年關於黃浦江之協約云云

（以上十六日巴黎電）

兪將軍抵俄都說

據素稱可靠之某方面來電云兪丹尼將軍之騎隊已抵彼得格勒但未經證實據巴黎電云最高會議接得消息云兪將軍共兩日內必佔取彼得格勒又據赫森谷夫斯十七日電稱芬蘭軍隊參謀報告云克命司達今晚懸掛白旗彼得格勒工人代表謁兪將軍請其勿再轟擊彼得格勒允許協助攻擊過激派云

里持蘭與德兵交戰

盧里加之里特蘭兵現反擊德兵劇戰一場後佔領杜南孟等處擒獲俘四軍械甚多協約國巡洋艦參與戰事德兵現仍轟擊盧里加云云

芬蘭與過激派言和

芬蘭國會正式否認過激派議和之請求云

（以上十八日倫敦電）

本京新聞

▲公府明日之軍事會議

公府定於明日（即二十五）特開軍事會議所有京內各軍警上級長官均列席討論關於地方治安問題云

▲藍建樞昨日來京　海軍藍總司令日前由上海啓節巡視長江一帶軍艦抵漢後未及勾留即搭車北上昨早到京午後即往海部抵謁劉總長據聞藍氏此次到京係奉部中電召會商松黑江防事宜云

▲梅蘭芳將赴南通　南通公園是可爲中國地方公園之模範更有戲園以促公園之發達前由薛秉初君來京面約梅蘭芳至南通又有張四先生之親筆書梅情可却不允於自漢口演畢順道至南通演唱十日以慰南通人士之渴想云

▲自治模範講習所內容

內務部前爲培養自治人才起見呈准設立地方自治模範講習所業誌報端茲聞該部現已着手組織內容計設所長一員由本部司長兼充外置教務主任一員教員若干員又事務員及錄事若干員月需經費三千二百九十九員又開辦費一千五百元昨經繕具槪算書咨請財政部核撥幷聞該所講習期限豫定六個月卒業屆時過有必要情形准再延長兩個月云

▲清華學校之新派董事

清華學校董事按照該校董事會章程每年應由外交部改派四人刻下已屆本年改派之期日前遂由外部依章照派並以朱誦韓孫昌烜吳佩洸三人因事出差不暇兼顧亦經外部派員接充計共新派七員如次　吳克倬　宗鶴年　許同莘　李殿璋　蔣履福　沈覲宸　刁作謙

▲核撥棉業處經費照准

棉業處督辦周學熙前以整理棉業四條業經呈請函交各部核辦在案惟所需經費浩繁亟宜籌措妥協以資進行茲聞財政部主張以該處開辦經費即係由新華公司官股餘利項下提撥查此次擬開應需各費計共二十四萬五千元之巨自應仍由部函轉該公司查照核撥撙節動用云云昨已函知新華公司查照一切云

▲整頓織染品之通令

農商田總長刻爲整頓織染以挽利權起見昨特訓令各省實業廳長略謂織染一項爲社會需用大宗惟我國工界對於製造殊欠精研以致出品銷售每欠推行利權外溢莫此爲甚查各該區省織染各業有無進步亟應將出品數目銷售成績分別呈報以便設法提倡而挽利權云云

▲崇文門稅收比較　關於崇文門監督易人之說不確已經報告茲又據財政界人員云該關自劉鶴慶到任後收數極佳逐月長收計自上年十一月廿一日至本年九月分正稅附稅共收洋一百一十萬零七千餘元比較部定額徵增收洋一十七萬餘元比較前任監督增收洋將近三拾萬元若就全年計之增收當更不止此數似此辦事認眞即政府對於該監督聯任之說益信而有徵矣

來函照登

敬啓者昨閱貴報上載湘省紙捐之用途一條謂有裨各縣學校貧民工藝廠及警察各項公益實則利未及興害乃更大請爲貴報館縷細陳之查張駿前於民國五年譚省長任內上有加徵紙捐條陳比經財政廳議駁今復運動爲紙捐總局局長各縣設立分局復於水陸必經過地方設立分卡較前釐金尤爲加密初議抽之山戶嗣又改徵運商承辦員紳肆行苛索寶慶益陽兩出命案紙商不堪其擾相率停業山戶有紙無人問買窮民失業痛苦異常何謂商民便利湘省紙業容納工人數以百餘萬計是即一貧民莫大工廠不於紙業提倡擴充特此朘削脂膏爲剜肉補瘡之計已屬非策何况復於原有釐稅之外增設無數局卡員丁薪餉糜費浩繁勒詐留難徒飽私囊湘省出產紙業不過一宗地方公益自可就地籌款今以全省善後經費專責於迭次繳納釐稅之紙商尙謂力節耗費輕減捐欵額其將誰欺想係訪員訪查不實不盡現經各縣推擧代表北上呈訴素仰貴報館摯愛同胞諒不忍一省商民苦於苛斂伏乞秉公更正以伸讜論而服輿情無任感紉順請撰安旅漢湘人伍開芳陳能嗣孫子輝劉炳清王槐芳等啓

命令

大總統令

吉林省長郭宗熙迭呈辭職郭宗熙准免本職此令

特任徐鼐霖爲吉林省長此令

任命楊紹曾爲綏遠全區警務處處長此令

前政事堂存記孫雄著交交通部酌量任用此令

兼署內務總長朱深呈署秘書程光銘另有任用請免署職應照准此令

司法總長朱深呈請任命鄔繩準爲大理院書記官應照准此令

梁載熊張志易恩侯均晉給二等大綬嘉禾章張映竹梅光羲袁鳳曦均晉給二等嘉禾章鹿學良晉給三等嘉禾章梁錦漢晉給四等嘉禾章此令

王元增給予四等寶光嘉禾章此令

中華民國八年十月二十三日

閣（日）諸如香 變羊計　石月明 捉放
界（日）秦云 戲鳳　小月來 梅降雪
界（晚）胡振升 浣紗計　梨云 貴子
園（早）鈕玉庚　高秋顰
樓（晚）王玉如 斬子　小香水 汾河灣　喜彩琴 嫦娥月
院（晚）朱素云 臨江會　九陣風 娘子軍
園（晚）張喜芬 捉放　鮮靈芝　張小仙 長葛獄
園（晚）俞華庭 水簾洞　小桂官 落馬湖
園（晚）譚文玉 浣花溪　梁春樓 溪皇莊　韓金喜 汾河灣
園（早）王義有 夜奔　陶顯亭 訓
樓（早）尙官霞 鳳儀亭　馬連良 盜宗卷
臺（晚）賈大元　梁蝶仙

馬克思研究

河上肇原著　馬氏資本論釋義（一二〇）

淵泉譯註

（三）蓄積剩餘價值的限度

剩餘價值之可以蓄積的部分、除了剩餘價值的總額自身及資本家伸縮自在的生活標準以外、再也沒有甚麼限界。蓄積越多、是越好的事情。而資本家的生產方法自身、也是要不斷的去蓄積資本。我們已經知道、在以平均的所必要的勞動消費去產出生產物的場合。因爲生產技術越發達、所以經營設備一定勞動部門的事業所必要的資本額、也越多起來。舉一個例說罷、今天在或種勞動部門的事業、維持其競爭能力所必要的最低放資額、假定爲二萬馬克、則二十年後、因爲應用新勞動方法及使用規模更大的新機械、這個最低放資額、會有增加到五萬馬克的場合。到了這個時候、如果最初以二萬馬克資本開始事業的資本家、因爲沒有十分留意去蓄積剩餘價值、二十年後只有三萬馬克的資本、那就恐怕他們沒有能力去競爭、要陷於破滅而已。然而要獎勵資本家去蓄積、還用不着這種刺激。因爲蓄積而蓄積的衝動、因爲近世生產方法的結果、在資本家心裏、很發達起來。這就像在商品生產的初期、蓄錢者的心中、貯蓄秘藏金銀的渴望、非常之發達一樣。資本的蓄積、其自身並沒有甚麼限界。眞是毫無制限。資本家不管已經得了多少、不管他們的收入早已超過其享樂力之上、尙不知足、還要急急於獲得新剩餘價值。這不是因爲要增大自己的享樂、是因爲要增大自己的資本。

（四）資本之道德的辯護

正統派經濟學者、以公平態度、一方面考究資本蓄積的原因結果、一方面又考究資本家階級消費的原因結果、單從經濟的方面、研究資本的蓄積、所以道德的方面就擲開了。這種事情、當然是非常之不道德。

但是不久勞動者階級覺醒起來了、並且有階級的自覺了。勞動運動自十九世紀最後二十年以來、英國同法國一樣、也發現出來了。因此變了不是經濟問題的研究、是替資本作辯護的時候來了。經濟學之中、夾雜『倫理學』。高貴的經濟學婦人、到了晚年、變道德的了。智識變成從的東西、『感情』變成主的東西了。因爲得了這個感情的援助、世人對于資本家不把剩餘價值消費掉、把他節約起來、蓄積起來、覺得這種勇氣、很可以讚賞的。這種新資本家苦業者、當然可以受勞動者方面的尊敬感謝。而苦業者儘管非常克己節制、然而決不是單靠這些感謝呀、尊敬呀、就可以生活的。經濟學者方面、對于這種苦業者、因爲要振興飽滿之德和支付能力的倫理的緣故、賦與他們以對于蓄積不拂勞動的報酬．有道德的權利。因此不大好聽的『利潤』就變醇化了、節約工資這句話也發生出來了。

名著

柏雷博士　思想自由史（十六）（禁轉載）

譯者志希

第二章　理性自由時期（希臘羅馬）

第一、他主張個人無論如何、不能受Autheosity的壓制和磨滅。而良心以爲錯的、則無論何人不能服從。這種的主張、正是主張『個人良心的優越』The supremacy of the indiuidual Conscience 在法律之上。他把他終身要做事業、當作他自己的宗教。他以爲專心致志作自由的哲學討論、正是他宗教的裏超越人生的信仰。所以他情願死、而不情願同他個人的宗旨相違背。他在辯訴的時候說：『若是你要我放棄眞理的研求、來待你們的赦免、雅典人呵、謝謝你罷、我服從我相信的上帝、你那能以此左右我的主張。我苟有一口氣、我苟有一分力、我永不離開我哲學的事業。我無論遇着誰、我總還是勸他說「你的心注重在金錢和名譽上、而不願可以使你精神生活增進的知識和眞理、你不慚愧嗎」？我不知道死是什麼東西、——他不定也是好東西、我不怕他。但是我一準知道欺心是壞東西。所以我情願冒死要那好的、而不願安逸要這壞的』。

第二、他主張自由討論對於公共的價值。他說：『我是在作你們一個極有刺激性的批評家、用我說服人的本領、責備人的誠心、苦苦的勸你們、無非是要使你們知道自以爲是爲錯誤、而覺得自己實在並沒有知識。你們天天所聽到的我的談話、是人類最高的善。若是人生經不起這種鍛鍊、那種人生也沒有一活的價值』。

在這種我們所承認的最早思想自由學說裏、我們得了兩種主張：（一）知承認個人的良心、有絕對的自由權、——爲了這個主張、以後不知經過多少苦門、（二）就是知道討論和批評對社會的重要。前一種主張、不是根據於辯論、而根據於直覺In uition、所以他祇能以人類超越的道德學理 Superhuman moral principle爲根據、而沒有 Socrates 這種經歷的人、反而看得不以爲重。後一種主張在經歷二千年後、則已發揚光大、成爲法式、有他當時夢想不到的成功。（未完）

筆記

東遊隨感錄（五）

淵泉

（六）日本軍閥

日本軍閥在政治上還有很大勢力、這是人人都知道底。但是他們底勢力、雖然還不小、若同從前比較起來、已經差了很多了。幷且望後他們底勢力、還要天天減少下去、終究有一天到了全然沒有勢力底地位。從進化原理上說來、非如此不可、他們那能夠不受這原則底支配呢？所以今天日本軍閥底活動、可以說是惰力底作用。但是惰力固然是惰力、而他底存在、還不能夠輕輕看過、所以我們非考究考究不可。

日本軍閥、有兩大系統。其一是薩閥、其一是長閥。薩閥是海軍派、長閥是陸軍派。很像我們中國北洋派武人之中、有甚麼直系皖系底區別。（薩長也都是地名）薩閥底首領是伯爵山本權兵衛、長閥底領袖是公爵山縣有朋。當海軍底人、非入薩閥、當陸軍底人、非進長閥、永遠沒有榮達底希望。我們中國做陸軍底人、非入直系或是皖系、做司法底人、非入司法系、做官底人、非進交通系、恐怕就沒有很大底本領、也未必能够混到一盌飯吃。中日兩國、爲甚麼這樣相似呢？

同是軍閥、長閥底勢力、比薩閥大。薩閥底勢力、只限于海軍一隅、而長閥在政治上、也有牢不可拔底基礎。日本政治、可以說是由長閥運用到現在。所以我們平素所說底日本軍閥、就是指這個長閥而言、我們現在所要說底、也是這個長閥。

現時日本軍閥、在政治上底根據地、不消說底、第一是元老資格。元老這個東西、在憲法上、是沒有根據底。當明治彌留底時候、特下諭旨、命山縣有朋松方正義井上馨西園寺公望等四人、輔佐新君、贊勷國政。元老之名、就從此而生。大正即位以來、凡遇着國家大事。必定召四老至御前、徵詢意見、取決于他們。於是元老在憲法上雖然沒有根據、而在政治上居然有莫大底作用了。內閣更迭、非經元老會議通過不可。所以政黨要想出來組閣、也不得不稍爲要敷衍他們底面子了。

第二是貴族院底作用。日本兩院權限、除了衆議院有預算先議權之外、是沒有差異。而貴族院底組織、本來是最好使軍閥官僚易于盤據底。貴族院議員資格、約有數種。其一是皇族、其二是凡有公侯爵底人、到了成年時候、當然可以取得議員資格。其三是伯子男各團體、互選出來底議員、其四是有學問有勳勞底人、由天皇勅選底議員。其五是多額納稅底人每縣互選一名議員。由這五種議員組織成貴族院。五種議員、多半是軍閥官僚底黨羽、更加上勅選議員、當局有伸縮自由底餘地、幷且歷來都是軍閥當局、所以貴族院就說是爲軍閥所獨占、也沒有甚麼大錯誤。衆議院底多數黨、非與貴族院裏面軍閥官僚黨提携、幾乎一件事也辦不動。近來攻擊貴族院底議論很多、貴族院自身也十分客氣起來、不敢濫用權能、然而他底勢力、還是依然存在。這是軍閥在政治上第二根據地。

第三是樞密院。樞密院是明治二十一年所設立底。院中置顧問官二十四人（年齡須達四十歲以上）。關于行政立法方面底事情、備日皇底諮詢憲法條文底解釋、法律勅令底起草解釋、國際條約底審議、都是樞密院底權限。他底作用很不少。歷來內閣很受他底麻煩。逢着重要問題底時候、他也有倒閣底力量。而該院顧問官、不消說是軍閥官僚所獨占。這是軍閥官僚第三根據地。

自明治維新至明治四十一年第二次桂內閣止、可算是日本軍閥底黃金時代。自大正元年第三次桂內閣以後、可算是日本軍閥底式微時代。過此以往、恐怕是凋落時代了。他們雖然有了這們堅牢底根據地、雄厚底勢力、然而他們總不能够抵抗社會進化底原理、永遠維持他們底存在、扶植他們底勢力。

我以下要把中日兩國軍閥比較起來談一談。

小說

實事小說　長亭淚（一）

晨曦

李庚生在本省某師範學校畢業。一天接到委狀。委充某縣的視學。心地十分躊躇。不知如何處置才是。你猜他躊躇什麼。原來他的家。住在本省極東。某縣却在本省極西。兩下相距。差不多有七八百里。要說去麼。川資很重。行路又極苦。要說不去麼。別無差事可幹。家計一貧如洗。上無片瓦。下無寸土。接年求學一應用費。都出自岳父家。連自己一個老婆。也靠着岳家過活。於今畢了業。何能不就點事情。糊這兩口子。翻來覆去。想了半天。這才想出一個辦法。什麼辦法呢。就是求岳家帮助點川資。帶同他的夫人逸君一塊兒前去。省得日後顧念家中。時勢往返。庚生把這個主意拿定了。星夜由省城赶回鄉去。和岳家商議。岳家倒也滿口應允。那逸君正想出門廣廣開見。開擴胸襟。聽得這個消息。心中歡喜。自不必說。

春色十分。芳聲一派。香車碾日。寶馬嘶風。正是淸明時節。庚生夫婦二人拚擋就道。出得門來。約莫有十里遠近。來到十里亭。這十里亭。是個小鎭市。後面靠着山。前面是條大路。中間一字兒排着幾十家小舖店。店門都朝着路。庚生一逕到西盡頭一家店門前晒台上坐了。原來這店。酒飯茶點。樣樣都賣。門前設座晒台。可以坐客。晒台裏首靠岸。離地面不過尺來高。外首懸在半空。底下用幾根柱頭支着。高可四五丈。店主人是個七十多歲姓柳的老婆子。往來過客們。看他這份年紀。又伺候得客人慇懃周到。個個奉承他。稱柳大媽。庚生自那年考入學校之後。由家赴省。由省回家。每年總有幾次打十里亭經過。無次不在這家店門前晒台上歇息。半是因爲近旁有些風景可看。半是喜歡柳大媽和藹可親。善於說笑。這日庚生領着逸君並幾個脚力。來到晒台上面。分兩個坐次坐着。喊柳大媽端茶。柳大媽見了逸君這表人才。聽說是庚生的夫人。又聽說庚生得了差事。連忙道喜不迭。庚生夫婦坐着。一面吃茶。一面說話。庚生道。「往日雖說我愛在這裏坐。却祇是坐着獨自生愁。今天不知怎的。似乎觸目皆是喜氣」。逸君道。「因爲你求學。辛苦了這麼幾年。才換得今天在這裏片刻之樂。看起來。一個人越發吃得辛苦。越發有快樂可享。斷沒有將辛苦換不來的快樂」。庚生道。「我祇說你們女子念書。也不過做幾首歪詩。或是說幾何自由平等能了。今日聽你說話。倒似乎眞正明白做人的道理」。逸君道。「一樣的書。會念的學做人。不會念的。學做禽獸。無分男女。都是如此」。庚生指着路旁一株柳樹枝頭笑道。「你看這雙雙燕子。飛來飛去。忙碌不堪。爲的什麼」。逸君道。「也無非爲得他們兩口子要過活罷了」。庚生道。「他們兩口子。今日尙有這一枝可棲。可憐我們……」逸君道。「我們既然脫生爲人。又不是遊手好閒。白吃不作事。偌大個世界。料想總有一天分一枝給我們」。庚生嘆口氣道。「這可是你少閱歷說傻話了。於今無處不是昏天黑地。那有我們安身之所。不說別的。單說這柳大媽。今日在我們眼裏瞧着。便是個活神仙。我們想要有這麼一塊土。除非兩口子都死在這裏。敎柳大媽發個慈悲。施與我們埋葬」。逸君道。「我看你又在這裏嘔開氣。剛才你不說觸目皆是喜氣麼。如何却又……」柳大媽笑哈哈走上來道。「你們說甚麼來。我想這會子你們兩個。心中都是快活得什麼似的」。逸君道。「我們坐的工夫不小。可以走罷」。庚生便將賬目會清了。夫婦二人起身離了這店。再望前行。七八百里路程。才走過十來里。餘外還有七百餘里。他們一步一步的走。心中幷不什麼着急。這可不是他們有涵養。是同行的伴侶太好。可是他們到了某縣。剛把行裝卸下。也都覺得勞頓不堪。（未完）

海外叢談

一農

雜碎

▲法皇死去　「平和底天使」這個名字原來是法皇一人專有底。這回居然被威爾遜奪了席。前此威爾遜到「死起康」宮殿來訪法皇底時候。這位法皇非常歡喜。把他比做使徒「保護」。說他是戰爭所生底最大偉人。說二十世紀須改稱威爾遜世紀。

▲皇子傭工　前德皇第四子名叫「俄鄂斯特維康」現年三十二歲。在某汽車公司傭工。似絕無乃父底野心。

▲葬式警戒　德國「斯巴達加斯」團首領「李浦列熙特」底葬式。會葬者五萬餘人。行列長四英哩。政府底軍隊排起機關鎗如臨大敵底警戒。足見該團底勢力。

▲運河改名運動　美國有一班人。以瑪州知事爲主。運動改巴那瑪運河爲羅斯福運河。以永久紀念其開鑿底功勞。

▲女議員三十六名　美國女議員只「新芬」黨有一名。並且常常缺席。反之德國方面。有女議員三十六名。也是德國人自誇底一項。

▲私生兒百萬人　據「喜爾養西非兒」博士底報告。其最近調查英國目下有三百萬過臘婦人。與一百萬私生兒。他所說底過臘婦人。不知是怎麼解釋。但是歐洲流行「倫敦無處女」底一句話可見他們底世風咧。

▲戰事紀念　比利時政府決定保存「耶布爾」街底廢址永不修補。以爲戰事紀念。另外修一條新「耶布爾」街。

▲美國改正說　法蘭西國旗三色。以自由平等博愛爲象徵底。而美國國旗是代表建國十三州同現在四十八州底。但是近一般人這樣國旗的意思。是偏於國民主義。而不適於世界主義。所以正唱改正論咧！

▲美軍慰勞金　美國底歐洲出征軍歸國底時候。政府對於傷病兵每名給五千弗。普通兵每名給三千弗的慰勞金。其總額共五十億弗。美國是有錢咧。

園藝小言

▲補樹　養植大樹。每每患其心空。而不能作棟樑之材。殊可惜也。曩有老僧授予以法。並經親驗數株。均獲實效。蓋木有雌雄。雄者多不實。若於方顯小洞時。即鑿相當之圓式木塞一個。塡之。即不致於空蝕。惟補處極易灣曲。須常用刀豎割其凹部。（各樹均然）則復逐漸長直。亭亭矗立。永不曲矣。

編輯餘譚

▲北京這個地方、連電燈都不敢亮了。晚上扭開電門、放出一點黯淡的弱光、好像「酒色過度兼抽大烟的人」的眼神一樣、照得滿屋子作慘黃色、令人生『怕鬼』之心。提筆寫字、髣髴月下修書、又想起「五家坡」的故事了。等到更深人靜、正要熄燈就寢、他忽然精神百倍大放光明、這不是『故違民意』麼？

▲前此美國財政總長馬嘉祖氏、因爲官俸不够、提出辭職書。他這辭職理由、在中國的政客看來、一定笑他太迂——以爲做官到了財政總長、正是發財的好機會、還愁無錢使嗎？殊不知外國政治家大概都很客氣的、雖然也想發財、却不視政界爲發財的地方。做官只拿俸錢、官俸不够用、就非辭職不可。不像我們這些政客、想把自己的生活建築在政治上、所以『做官發財』四個字、居然聯屬成一個名詞呢。因爲有這種心理、那鑽官的人就多了、甚麼『……大控案』也層出不窮了、這都由於『太不迂』的緣故。

▲有人說『北京這地方、熱天最難過、因爲塵沙太重、並且濁氣熏蒸、甚麼疾病瘟疫、都趁熱天發揮。一到冬季、就大改觀了、所有惡臭怪味、都屈伏於冰威之下、風雖寒而無沙、雪雖大而不濕路、天朗氣淸、一種潔白淸冷的況味、煞是可人』。這話自然有理、不過要有皮襖穿有火爐烤的人、才許發這種議論、如果去問那些車夫乞丐、他們的答案、一定不同了。

高翰章　轉弱為强

著名京北富業商人高翰章君往東四牌樓十二條胡同北新橋為萬豐當護國寺萬成當兩號之總經理即京師俗呼之常劉高董高君為四大商之一高君品學兼優博古通今洵北京當業之大名鼎鼎者也因鋪事操勞曾患胃虧虛弱夜不安寢各症為仲友文乾坤再造膏所治愈前接輪翁惠函誌謝今特將原書露布以備青覺友文先生雅鑒余自早歲經商頻費籌畫積年累月血氣虧耗以致精力日衰日瘦余往往終夜不眠時出涼汗彼時亦未嘗介意延至去年諸病侵身形容以致胃口失調飲食無味背痛腰酸四肢倦怠皆腦力損傷之患也屢請名醫調治無奈痛醫治罔效藥力常服無功此乃屢受飲食補宜益氣保和丸乾坤再造膏以靜養為血不時安睡余即出城今春幸友人勸購貼心外虛火旺腎虛經陰屬弱之致也穴未用料造膏六服之間服之果然夜能睡較之往昔精神增加後又連購十張貼之愈仲友文補將今兩大安始末詳陳於右藥未完登報章以便再造膏揚播專此敬頌

▲仲友文乾坤再造膏主治不勝眈禱

穴投貼　乾坤化育　仲友文乾坤再造膏每張一元　六張五元

主治男子淋璃白濁後天失調腰疼腿痛月經不調諸虛胃弱無不立起之功有沉痾廣嗣育麟之效若

腎虛腎弱精冷精清虛勞下痿筋骨痛痛經來腹痛面黃饑瘦　下元虛耗年老精衰偏墜疝氣感寒腹痛崩漏滯下腹痛泄瀉神欲求子嗣者　精虛陽不固陰虛攤瘓左右雜勞婦女孕受久不筋青腹大男女　夢遺滑精先天不足手足麻木血虛寒弱小兒身血以上各症同貼此膏接病得按

外埠函購原局件　電話南局三二五七號

每張一元　每十張九元　上海寶善街華英大藥房　天津單街子西口內老德記大藥房　北京大柵欄華美大藥房　北京南老德記大藥房　保定府西街華英大藥房　張家口怡安街葆記藥房　奉天鍾樓南中西藥房　濟南西門大藥房　補血保和丸每瓶一元

仲友文活胃舒肝丸

仲友文秘製活胃舒肝丸

主治男女老幼心胃刺痛胸脇串痛氣鬱不舒怒氣結胸氣鬱煩悶食不消化嘈雜食物腹暴漲暴怒傷

情志不遂勞碌過度悶漲飽反胃吐酒傷食痰吐水噯氣吞吶倒飽

每瓶一元　每打十元

北京大柵欄華美大藥房　張家口葆記藥房　保定府西街華英大藥房　天津單街子老德記藥房

五淋白濁　楊梅毒症　除根聖藥

樂山清血搜毒丸乃經內務部批准立案並在農商部註册雙地球商標自發售至今已歷二十餘年矣功效神驗久為世知何待贅言竟有喪心牟利之徒仿造此丸於是弄婢學子夫人之技倆射影模形潛肆其魚目混珠之心本醫士屢屢聲明不只為護名譽起見恐被其愚弄者有危險之虞故藥內附入本醫士小照·并雙地球商標繪劃放大惠顧者宜詳細辨之勿被膺品所欺本醫士甚幸　惠顧甚幸

花柳之毒最易傳染輕者淋濁重者楊梅惡瘡初得者若不即早療治日久毒攻入骨髓之內血管之中延蔓全身小則傷害已身大則傳染妻子其害危險哉本醫士秘製清血搜毒丸如患常年不止淋濁多年梅毒未淨者或楊梅倒發髮脫齒落破爛升喉天門鼻梁塌陷或毒冷入骨髓腦中肺臟經血或屢愈屢犯或經年累月纏綿不清或每屆春色必犯服此丸能將骨髓血內毒根搜掃清除服愈永無後患之慮也

●樂山清血搜毒丸主治各症列左

傳染花柳淋濁　下元虧損淋濁　虛寒不固淋濁　小便腫痛不止淋濁　便前便後尿管刺痛　時流時止淋濁　風火淋　沙石赤白諸淋　楊梅結毒未發令已發出者　魚口便毒橫　下疳　小便淫瘡　潰爛　楊梅入骨　筋骨疼痛　梅毒週身發癢　偏身紅疹　梅毒　漏濕毒疥癬　各種疔毒惡瘡　傳染婦女及小兒胎毒各症

●每小瓶洋一元　大瓶洋二元　每六瓶洋六元　十一元二角正

△總經理批發處北京前門外觀音寺中間華英大藥房　前門大街

牌樓中美大藥房　樓北瑞豐大藥房　怡安街葆記藥房　中西藥房　府中法藥房　西單牌樓亞洲藥房　天津單街子老德記大藥房　奉天鍾樓南中西藥房　洛陽中西藥房　營口西魚市記五洲藥房　東安市場暢觀樓內瑞華藥房　保定府西街華英藥房　濟南府西門裏老德記藥房　東四牌　張家口　太原府　外埠函購

原班奉寄無論買藥一報至一打均照定價外加郵費二角屢有不肖子孫仿造僞製或抄錄本醫仿單或影射相同實堪痛狠惠顧務請認明螺獅蓋玻璃瓶樂山清血搜毒丸並是商標於之醫士小照方為眞品庶不致受無恥奸商僞欺騙也

●法政學報

出版期間每月一册出版處北京法政專門學校法政學報社內每册六七萬言分著論譯論纂記法令解釋雜組國外通信本校紀事選錄八門特色每期纂記門均登載名人如王寵惠[illegible]

乾坤固元膏

此膏家傳秘製專治男婦老幼虛弱虧損等症男子下元虛冷夢洩遺精晝夜泛白心神不交年老精衰先天不足後天失調五勞七傷諸虛百損久無子嗣酒色過度脾胃虛冷腎囊濕潮下淋白濁小腸疝氣感寒腹疼虛勞下半身不[illegible]

家家必用小兒百效丹　羊角風遂顛狂妙藥

此丹治小兒百病其靈驗天下無二[illegible]　不耐飲食胃氣不和發燒[illegible]　見吃乳付可保不抽風神效無比每付銅元六枚[illegible]　貼本堂小兒化痰膏[illegible]

痰火靈丹[illegible]

盆沈通氣膏[illegible]

紫恒先生者亦千萬由章廉士大醫生紅色補丸救治之一也其來示云予於五年間兩足患腳氣之症無晝無夜疼癢刺心以致舉步甚形困難又兼反胃吐等症多體身日見衰頹曾延醫診治迄無效果後閱報章見人稱盛著名章廉士大醫生紅色補丸效驗如神品妙無雙遂予特購數瓶按法試服果見藥到病除夜則安睡食則甘味而足之腳氣及一切兼症均化為烏有精神較前更覺強建即以身體輕重計之予患病之時身體僅一百三十五磅今則有一百七十五磅矣此非紅色補丸所之賜哉予深願同病者速服此丸定知予言之不謬也予不敢掩是丸之奇效特頌揚之以鳴謝　此丸曾經治愈干萬他人矣名曰章廉士大醫生紅色補丸凡售西藥者均有出售或直向上海四川路九十六號章廉士醫生藥局函購每一瓶大洋一元五角每六瓶大洋八元郵力在內

閣下是否身體輕瘦耳　如有之請即寄明信片至以上所列地址索取何物可食如何食之小書一本可也贈送不取分文

如果閣下從公室內　定必缺少在空氣中運動矣則大便秘結在所難免或他種疾病發現若能使大便通暢有序腸胃清潔須常服清導丸利便之劑以自衛也章廉士大醫生紅色清導丸正合是用其藥性和平功力出自天然專治大便秘結肝火上升病頭痛肝熱等患凡舌起厚苔面上紅瘰皮膚瘡口氣穢濁皆可治即如廣西博白經生龐熱心先生來書云鄙人素患便結時覺口氣穢濁且面起紅瘰屢服各藥均不奏效幸閱報章知清導丸之功因購一瓶試服之服後果然紅瘰全消大便通暢口穢頓除食粮加增人事清爽矣凡經售西藥者均有出售或郵寄郵票大洋六角上海四川路九十六號章廉士醫生藥局原奉一瓶可也

腳氣瘋痛胃弱等症身體衰殘精神委頓　服用章廉士大醫生紅色補丸補血益氣使其重量加增身體復原強健逾昔矣

無論男女若身體重量減輕足徵疾病進步矣此無他實因血氣衰薄不足以養生故也因而肌肉消瘦週身軟弱無力疾病更為增進矣使氣血強健滋養腦筋脾得消化有力全身強壯惟有一藥其名聲久著行世已歷三十餘年矣乃是天下馳名章廉士大醫生紅色補丸其清血腦之奇功並無他藥可能與之相比也即如江西南昌江西民報告白總經理高

正第一消毒藥水

此藥之經驗[illegible]

北京前門外山西街十路西號亞孟藥社　電話南局一一一一

懸賞造謠破壞第一消毒之人

再查近有好人倡題造謠破壞本社第一消毒藥水營業本社業已查得主謀者本擬即行起訴第恐查者失實特刊廣告如有知其眞相者詳速函知山西街亞孟藥社一經證明實屬格外重酬　黃亞孟啓

重張減價　大有堂藥店　廣告

本堂開設北京二百餘年　自各省地道藥材參茸膠桂精潔飲片　誠修諸門應丸散膏丹　素蒙惠顧諸君交口贊揚　今因香廠鄰近街世一新特將樓房改建門面重修　於陽歷九月二十號　即陰歷閏月二十七日開幕　所有湯劑飲片一律減價　各種丸散丹減價二成　即請各界諸光顧無任歡迎　店設前門外西柳樹井第一舞臺稍西路北有　字招　便是